

2024

Dagtilbudsprognose 2024-2031



Center for Dagtilbud og Uddannelse
Ishøj Kommune
02-08-2024

Indhold

1. Indledning	2
2. Ishøj Kommunes befolkningsprognose – udviklingen i antallet af børn i Ishøj Kommune.....	3
3. Dagtilbudsprognose - udviklingen i antallet af børn i kommunens dagtilbud.....	5
3.1. Vuggestuepladser (0-2-årige)	5
3.2. Dagplejepladser (0-2-årige).....	6
3.3. Børnehavepladser (3-6-årige)	7
3.4. Dagpleje-, vuggestue og børnehavepladser samlet (0-6-årige)	8
3.5. Fremtidige behov for daginstitutionspladser	9
4. Analyse af anvendelsesmønstre	10
4.1. Forholdet mellem normering og det faktiske antal indskrevne børn i de enkelte dagtilbud	10
4.2. Alderssammensætningen i dagtilbuddene	12
4.3. Grænsekrydsere	15
4.4. Dækningsgrader	18
4.5. Belægning i løbet af året	20
Bilag 1: Dagtilbudsprognosens præcision.....	22

1. Indledning

Formålet med denne dagtilbudsprognose er at skabe overblik over udviklingen i behovet for pladser i kommunens dagtilbud. På baggrund af dagtilbudsprognosen fastlægges institutionernes børnenormering. Dette sker årligt i forbindelse med budgetlægningen.

Dagtilbudsprognosen er opdelt i to overordnede kapitler: Et kapitel med en prognose over udviklingen i dagtilbudspladser og det forventede pladsbehov fra 2024 til 2031 (kapitel 3), og et kapitel, der analyserer, hvordan en række anvendelsesmønstre vedrørende de indskrevne børn i dagtilbuddene har været i 2023 og tidligere (kapitel 4). Kapitlet om anvendelsesmønstre omhandler bl.a. antallet af forældre, der vælger at have deres børn i dagtilbud, antallet af forældre, der vælger institutioner i andre kommuner, og fordelingen af børnenes alder i dagtilbuddene.

Det bærende fundament for dagtilbudsprognosen er Ishøj Kommunes befolkningsprognose, der udarbejdes en gang årligt. Dette års dagtilbudsprognose bygger på kommunens befolkningsprognose for 2024-2031, som er godkendt i Byrådet den 30. april 2024. Tendenser og udvikling i kommunens befolkningsprognose gennemgås i kapitel 2.

Udover befolkningsprognosen, bygger dagtilbudsprognosen på det seneste års faktuelle tal for anvendelsesmønstre. Antallet af børn i dagtilbudsprognosen er opgjort som helårsbørn. Helårsbørn er en betegnelse for det gennemsnitlige antal børn i kommunens dagtilbud i løbet af året. I denne rapport er antallet af børn angivet i afrundede tal.

Dækningsgraden er et udtryk for procentdelen af Ishøj Kommunes børn, der i løbet af et år var bosiddende i Ishøj og havde en vuggestue-, dagpleje- eller børnehaveplads i Ishøj, plus antallet af børn som var bosiddende i andre kommuner¹ og havde en vuggestue, dagpleje- eller børnehaveplads i Ishøj Kommune det pågældende år.

Der er en vis statistisk usikkerhed forbundet med de forventede antal indskrevne børn i kommunens dagtilbud. Denne usikkerhed hænger bl.a. sammen med befolkningsprognosens træfsikkerhed og fremtidige ændringer i forældrenes anvendelsesmønstre. F.eks. medførte Corona-pandemien nogle uforudsigelige anvendelsesmønstre i årene 2020 til 2022.

Det skal bemærkes, at de lovbundne minimumsnormeringer, som er trådt i kraft i januar 2024, har medført, at beregningerne i dagtilbudsprognosen over de forventede børn i kommunens dagtilbud i årene 2024 og frem er blevet finjusteret og tilpasset de lovkrav, der følger af aftalen om minimumsnormeringer. En beskrivelse af ændringerne i prognosen fremgår af kapitel 3.

¹ Dagtilbudsloven § 28 foreskriver, at alle børn har adgang til at blive optaget i et dagtilbud i en anden kommune end bopælskommunen fra det tidspunkt, hvor forældrene har fået tilsagn om tilskud fra bopælskommunen. Dog kan en kommunalbestyrelse lukke ventelisten for børn fra andre kommuner af kapacitetsmæssige årsager, eller af hensyn til børn fra kommunen. Endvidere foreskriver Dagtilbudsloven § 28, at alle børn i forbindelse med flytning til en anden kommune har ret til at bevare deres dagtilbudsplads i fraflytningskommunen.

2. Ishøj Kommunes befolkningsprognose – udviklingen i antallet af børn i Ishøj Kommune

Dette kapitel gennemgår den forventede udvikling i antallet af børn på baggrund af befolkningsprognosen fra henholdsvis 2022, 2023 og 2024.

Figur 1 nedenfor viser den forventede udvikling i antallet af 0-2-årige børn i Ishøj Kommune, ifølge 2022-, 2023- og 2024-befolkningsprognoserne.

Befolkningsprognosen fra 2022 dækker perioden 2022-2029, befolkningsprognosen fra 2023 dækker perioden 2023-2030, og befolkningsprognosen fra 2024 dækker perioden 2024-2031. Den blå linje viser det forventede antal 0-2-årige i befolkningsprognosen fra 2022, den orange linje viser det forventede antal i befolkningsprognosen fra 2023, og den grå linje viser det forventede antal i befolkningsprognosen fra 2024.

Figur 1. Udviklingen i antallet af 0-2-årige i 2022-, 2023- og 2024-befolkningsprognosen

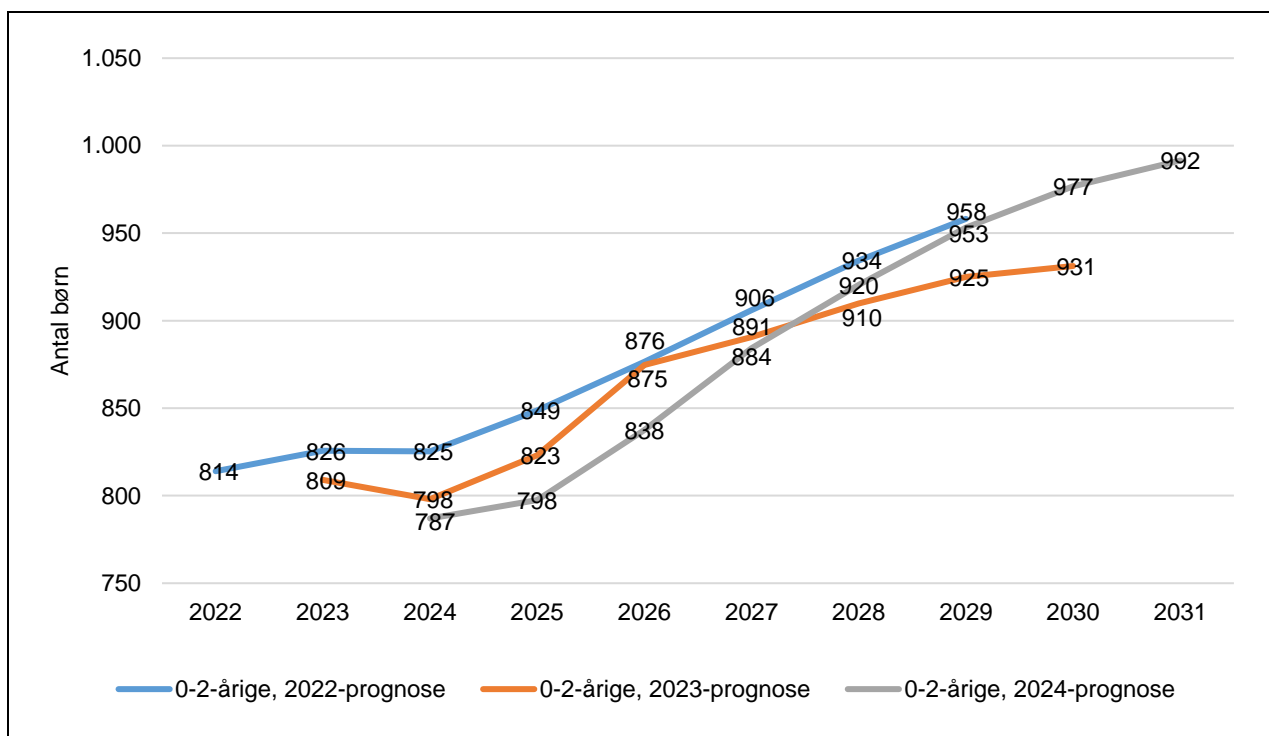

Det fremgår af figuren, at antallet af 0-2-årige børn i Ishøj Kommune forventes at stige hvert år fra 2024 til 2031 iflg. befolkningsprognosen for 2024. Kurven er mere stejlt opadgående end de to forrige års befolkningsprognoser for de 0-2-årige. Årsagen til den mere stejle kurve over forventede børn skal dog ses i lyset af, at det forventede antal 0-2-årige børn i kommunen i årene 2024 til 2027 er nedjusteret i forhold til de to forrige befolkningsprognoser. Sammenlignet med 2023-befolkningsprognosen, forventes der således iflg. 2024-befolkningsprognosen mellem 6 og 37 færre 0-2-årige i årene 2024 til 2027.

Befolkningsprognosen for 2024 er samtidig fra år 2028 blevet opjusteret i forhold til sidste års befolkningsprognose og nærmer sig dermed befolkningsprognosen for 2022, som for 2029

forventede næsten det samme antal 0-2-årige som 2024-befolkningsprognosen forventer for 2029 – hhv. 958 og 953 børn. Den største opjustering i forhold til sidste års befolkningsprognose ses i år 2030, hvor der i 2024-befolkningsprognosen forventes 46 flere 0-2-årige børn i kommunen.

Figur 2 illustrerer det forventede antal 3-6-årige børn i Ishøj Kommune ifølge 2022-, 2023- og 2024-befolkningsprognoserne. Den blå linje viser det forventede antal 3-6-årige i befolkningsprognosen fra 2022, den orange linje viser det forventede antal i befolkningsprognosen fra 2023, og den grå linje viser det forventede antal i befolkningsprognosen fra 2024.

Figur 2. Udviklingen i antallet af 3-6-årige i 2022-, 2023- og 2024-befolkningsprognosen

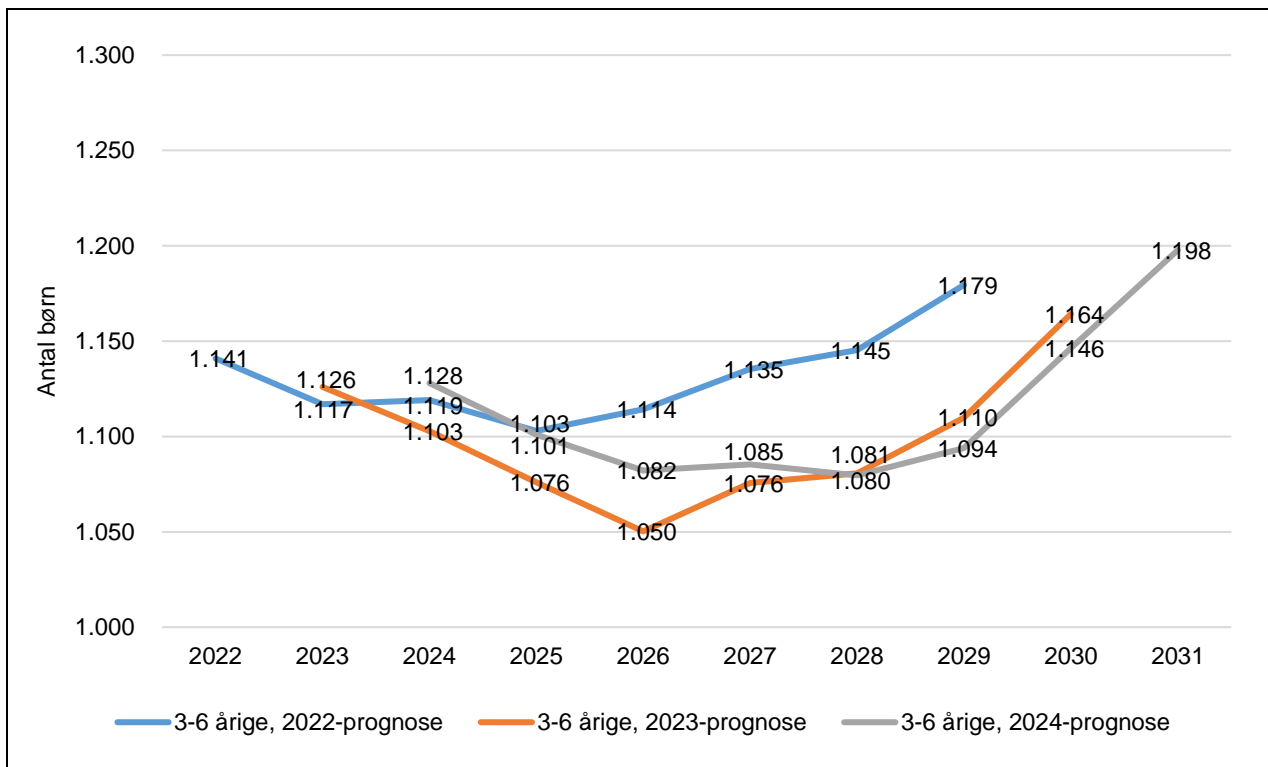

Af figuren fremgår det, at befolkningsprognosen for 2024 har opjusteret antallet af forventede 3-6-årige børn i Ishøj Kommune i årene 2024 til 2027 i forhold til befolkningsprognosen for 2023. I 2028 forventes det samme antal 3-6-årige børn i Ishøj Kommune som befolkningsprognosen fra 2023. I årene 2029 og 2030 forventes der i 2024-befolkningsprognosen lidt færre 3-6-årige børn end befolkningsprognosen fra året før forventede (16-18 færre børn).

Den største opjustering fra 2023-befolkningsprognosen til 2024-befolkningsprognosen ses i 2026 med 32 flere forventede 3-6-årige børn i kommunen. De andre år forventes 10 til 25 flere børn.

Sammenlignet med befolkningsprognosen for 2022, forventes der i 2024-befolkningsprognosen, ligesom i 2023-befolkningsprognosen, en del færre 3-6-årige børn i årene 2026 til 2029 (mellem 32 og 86 færre børn).

3. Dagtilbudsprognose - udviklingen i antallet af børn i kommunens dagtilbud

Dette kapitel beskriver udviklingen i antallet af børn i kommunens dagtilbud fra 2018 til 2023 og den prognosticerede udvikling fra 2024 til 2031. I kapitlet beskrives udviklingen af henholdsvis vuggestue-, dagpleje-, og børnehavepladser gennem årene, og de normeringer, som er blevet vedtaget i forbindelse med budgetvedtagelserne. Den historiske udvikling i antal dagtilbudspladser vises frem til sidste år (2023), mens det forventede behov for dagtilbudspladser vises frem til 2031.

3.1. Vuggestuepladser (0-2-årige)

Figur 3 nedenfor viser det normerede antal vuggestuepladser, det faktiske antal indskrevne børn i årene 2018-2023, og det forventede antal indskrevne børn i årene 2024-2031. Den grå linje i figuren markerer børnenormeringen i perioden 2018 til 2024. Den blå linje viser det faktiske antal vuggestuebørn i de foregående år, mens den orange linje viser det antal børn, der forventes at ville benytte kommunens vuggestuetilbud i fremtiden. Ligesom i dagtilbudsprognosen for 2023, er det forventede antal børn fra 2024 og frem udregnet efter lovkravet om minimumsnormeringer, som er trådt i kraft 1. januar 2024. For at skabe en visuel sammenhæng mellem det faktuelle børnetal, som alle årene til og med 2023 er baseret på Ishøj Kommunes hidtidige normeringer og praksis for oprykning fra vuggestue til børnehave, hvor et mindre antal børn rykkede op til børnehave ved 2 år og 9 måneders alderen, og de forventede børnetal som følger reglerne for minimumsnormeringer, vises en stiptet blå linje for at illustrere, hvordan det faktuelle børnetal ville have været i 2023, hvis minimumsnormerne allerede her var trådt i kraft.

Figur 3. Antal normerede vuggestuepladser og antallet af faktiske og forventede vuggestuebørn i Ishøj Kommunes dagtilbud

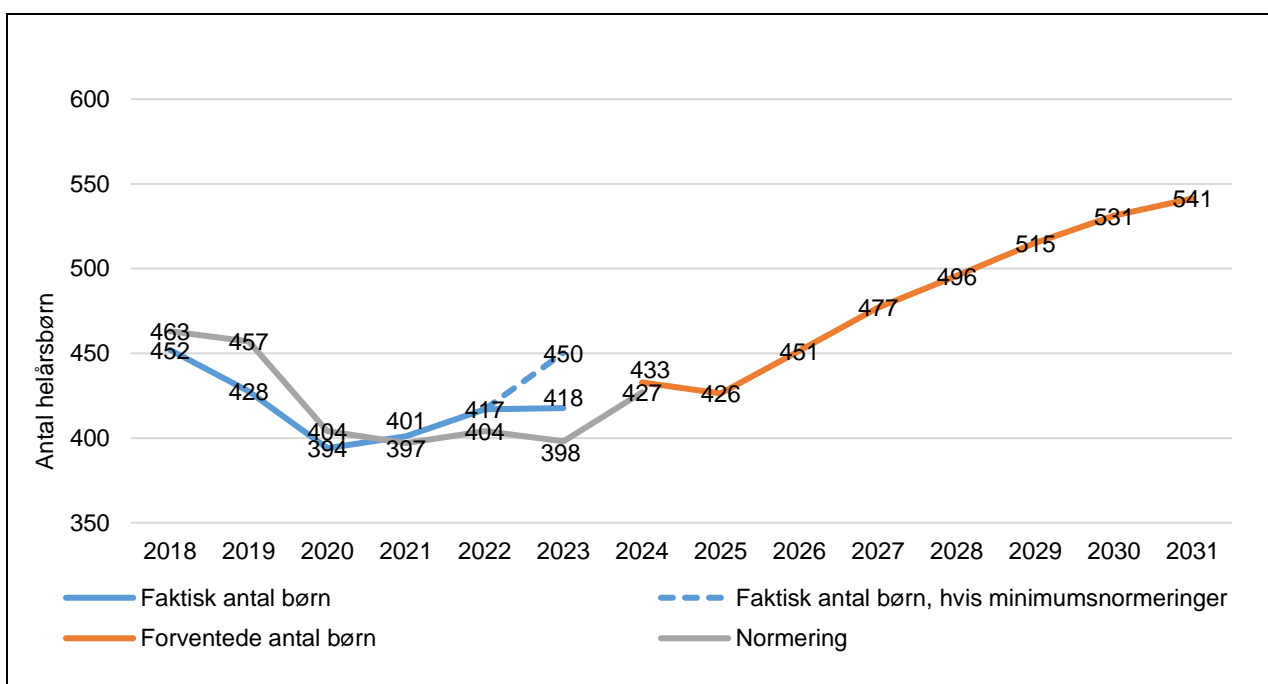

Det fremgår af figuren, at antallet af indskrevne vuggestuebørn, efter et fald fra 2018 til 2020, er steget alle årene efterfølgende, fra 394 i 2020 til 418 i 2023. Antallet af vuggestuebørn i Ishøj Kommunes dagtilbud forventes at være steget yderligere til 433 børn i 2024, hvorefter der forventes et let fald i 2025 efterfulgt af en stigning alle årene frem til 2031, hvor der forventes 541 vuggestuebørn i Ishøj Kommunes dagtilbud, hvilket er 123 flere end det faktuelle antal i 2023. Dette svarer til en stigning på 23 pct.

Det ses også i figuren, at vuggestuenormeringen var højere end det faktiske antal indskrevne børn i årene 2018-2020 og siden 2021 har været lavere end det faktiske antal indskrevne børn. I 2023 var vuggestuepladserne normeret til 398 børn, men det faktiske antal indskrevne vuggestuebørn var 20 højere. Normeringerne for 2023 er baseret på dagtilbudsprognosen for 2022 (som tager udgangspunkt i faktuelle tal for 2021), der ligesom dagtilbudsprognosen for 2021 var udfordret af uforudsigelighed angående effekterne af Corona-nedlukningerne samt uforudsigelige stigninger i dækningsgraderne for de 0-2-årige børn i kommunen, hvilket kan være med til at forklare forskellen mellem faktiske og normerede vuggestuebørn i årene 2022 og 2023².

3.2. Dagplejepladser (0-2-årige)

Figur 4 nedenfor viser det normerede antal dagplejepladser, det faktiske antal indskrevne børn i årene 2018-2023, og det forventede antal indskrevne børn i årene 2024-2031. Den grå linje i figuren markerer børnenormeringen i perioden 2018 til 2031. Den blå linje viser det faktiske antal dagplejebørn i de foregående år, mens den orange linje viser det antal børn, der forventes at ville benytte kommunens dagplejetilbud i fremtiden. Det forventede antal dagplejebørn er hvert år fastsat til at svare til normeringen.

Figur 4. Antal normerede dagplejepladser og antallet af faktiske og forventede dagplejebørn i Ishøj Kommunes dagtilbud

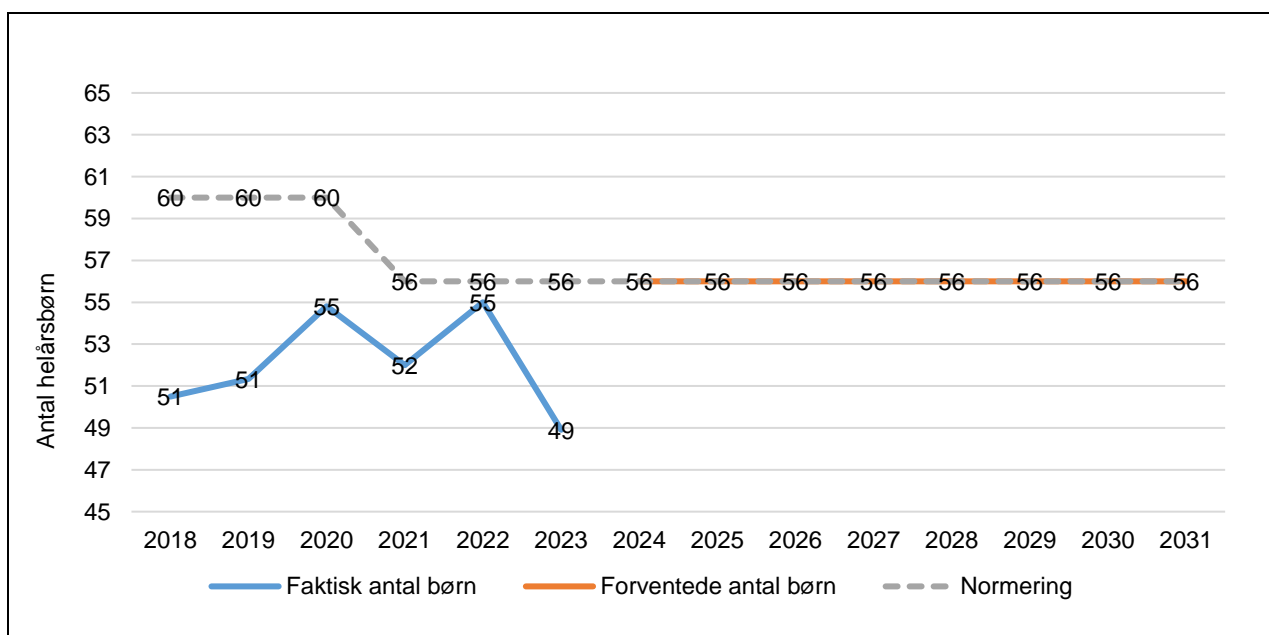

² Se mere i Bilag 1, som gennemgår dagtilbudsprognosens træfsikkerhed over årene.

Det ses i figuren, at antallet af indskrevne børn i Ishøj Kommunes dagpleje er faldet fra 55 børn i 2022 til 49 børn i 2023. Der ses en stigning i antallet af indskrevne dagplejebørn i år 2020 og 2022 og et dyk i antallet i år 2021 og 2023.

Daglejenormeringen har alle årene fra 2018 til 2023 været højere end det faktiske antal indskrevne børn. Forskellen var størst i 2018 og 2019, hvor der var normeret ni flere pladser end der var indskrevne børn. Med en stigning i antallet af indskrevne dagplejebørn i 2020 og en nedjustering af normeringen i 2021, var forskellen mindre i år 2021 og 2022. Med faldet i antallet af indskrevne børn i 2023, er forskellen mellem faktiske og normerede børn igen steget (til en forskel på syv børn).

3.3. Børnehavepladser (3-6-årige)

Figur 5 nedenfor viser det normerede antal børnehavepladser, det faktiske antal indskrevne børn i perioden 2018-2023 og det forventede antal indskrevne børn i perioden 2024-2031. Den grå linje i figuren markerer det normerede antal børnehavepladser frem til 2024³. Den blå linje i figuren viser det faktiske antal børnehavebørn i de foregående år, mens den orange linje viser det antal børn, der forventes at ville benytte kommunens børnehavetilbud fremover. Ligesom i figur 3, vises der også her en stiplede blå linje for at skabe en visuel sammenhæng mellem kommunens hidtidige praksis for oprykning og normeringer og minimumsnormeringerne ved at illustrere, hvordan det faktuelle børnetal ville have været i 2023, hvis minimumsnormerne allerede her var trådt i kraft.

Figur 5. Antal normerede børnehavepladser og antallet af faktiske og forventede børnehavebørn i Ishøj Kommunes dagtilbud

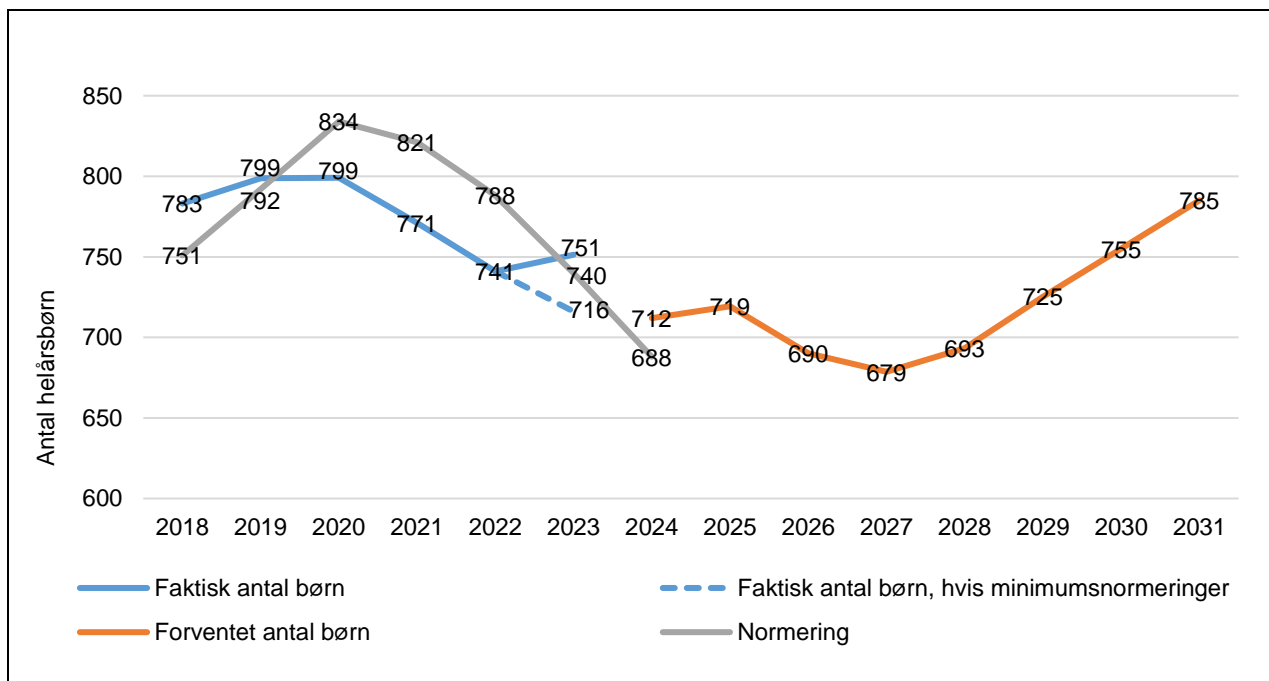

³ Normeringen af børnehavepladser er inklusiv 12 specialbørnehavepladser i Piletræet.

Det fremgår af figuren, at antallet af indskrevne børnehavebørn efter et fald fra år 2020 til 2022, er steget igen fra 741 i 2022 til 751 i 2023. Herefter forventes der et forholdsvist brat fald i antallet af børnehavebørn fra 2023 til 2024, hvilket hænger sammen med overgangen til minimumsnormeringer i 2024. Den stiplede linje i figuren illustrerer således, at antallet af børnehavebørn i 2023 og 2024 ikke ville have været så langt fra hinanden, hvis de var opgjort ud fra de samme bestemmelser om normeringer og oprykningsalder.

Det fremgår også af figuren, at antallet af børnehavebørn forventes at stige let fra 2024 til 2025 efterfulgt af et fald frem til 2027, hvorefter der igen forventes en stigning frem til 2031. I alt forventes der 34 flere indskrevne børnehavebørn i 2031, end der var i 2023.

Som det ses i figuren, var antallet af indmeldte børnehavebørn højere end normeringen i 2018, 2019 og igen i 2023. Alle de mellemliggende år har antallet været lavere. Det normerede og faktiske antal børnehavebørn var tættest i 2019, hvor der kun var normeret syv færre børn end der var faktisk indskrevne børn. Ifølge prognosen er der normeret 24 færre børnehavebørn i 2024 end antallet af faktiske indskrevne børn forventes at være.

3.4. Dagpleje-, vuggestue og børnehavepladser samlet (0-6-årige)

Figur 6 viser det samlede antal normerede 0-6-års dagtilbudspladser, det faktiske antal indskrevne børn i perioden 2018-2023, og det forventede antal indskrevne børn i perioden 2024-2031. Den grå linje markerer normeringen frem til 2024. Den blå linje viser det faktiske antal børn i de forudgående år, mens den orange linje viser det antal børn, der forventes at benytte dagpleje-, vuggestue- og børnehavepladser fra 2024 og frem til 2031.

Figur 6. Antal normerede pladser og det faktuelle og forventede antal af dagpleje-, vuggestue- og børnehavebørn i Ishøj Kommunes dagtilbud

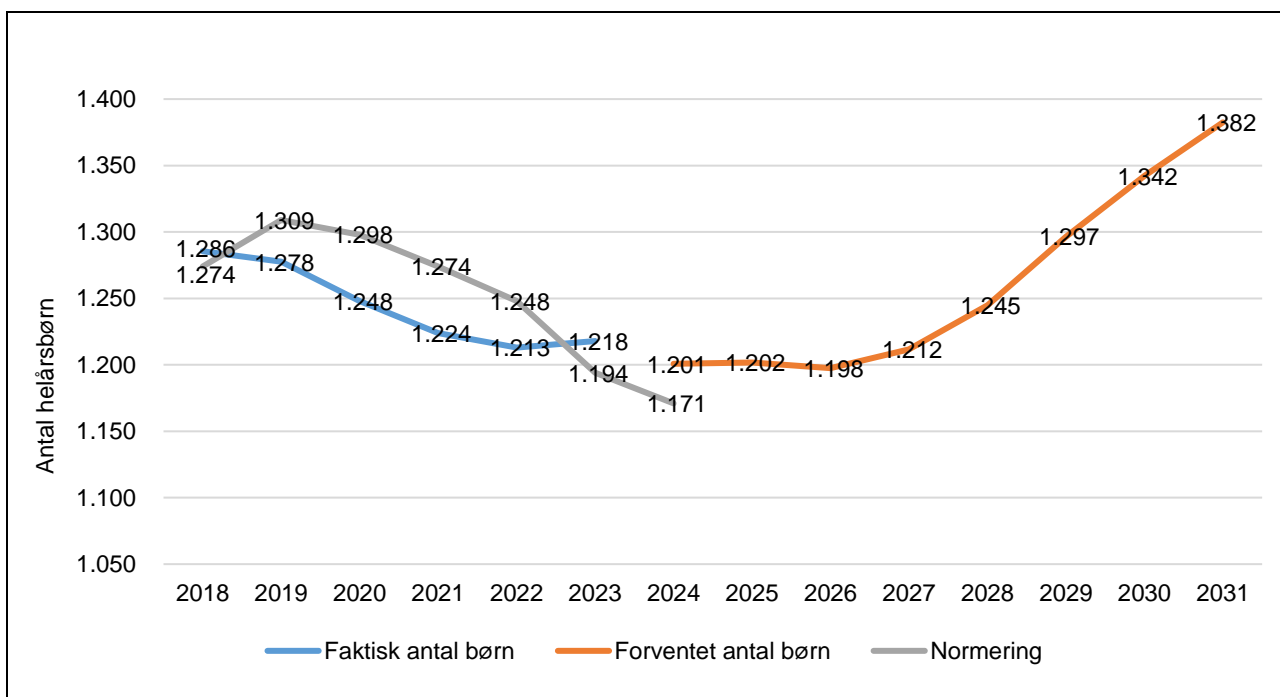

Det fremgår af figuren, at det samlede antal af indskrevne børn i Ishøj Kommunes dagtilbud er faldet hvert år fra 2018 til 2022, og at antallet er steget lidt (med fem børn) fra 2022 til 2023. Antallet af indmeldte børn i dagtilbuddene forventes at falde med 17 børn fra 2023 til 2024, hvorefter antallet forventes at ligge stabilt frem til 2026. Herefter forventes det, at antallet stiger hvert år frem til 2031, hvor der forventes at være 1382 børn indmeldt i Ishøj Kommunes dagtilbud, hvilket svarer til en stigning på 14 pct. fra 2023 til 2031 (165 børn i alt).

Figuren viser derudover, at der samlet for Ishøj Kommunes dagtilbud forventes 30 flere indskrevne børn i 2024 end den samlede normering for 2024. I 2023 og 2018 var den samlede normering også lavere end det samlede antal af faktiske indskrevne børn i Ishøj Kommune, mens normeringen de andre år har ligget højere end antallet af faktisk indskrevne børn.

3.5. Fremtidige behov for daginstitutionspladser

I dette afsnit præsenteres institutionernes maksimale kapacitet i forhold til det forventede behov for daginstitutionspladser fra 2024 til 2031. Tabel 1 viser det forventede overskud/underskud af vuggestue- og børnehavepladser målt i forhold til daginstitutionernes nuværende maksimale kapacitet. Bemærk, at dagplejen ikke er medregnet. Årsagen til at dagplejen ikke er medregnet i kapacitetsopgørelsen er, at prognosen for dagplejen er fastsat til at svare til normeringen alle årene. Der er ikke som i de integrerede institutioner en fleksibilitet i forhold til antallet af vuggestue- og børnehavepladser. Med en forventet stigning i antallet af 0-2-årige børn i Ishøj Kommune, vil der således ikke kunne skabes flere dagplejepladser. Ligeledes er specialpladserne i Piletræet heller ikke medregnet, da de fast udgør 12 pladser og heller ikke indgår i Piletræets fleksibilitet mellem vuggestue- og børnehavepladser.

Tabel 1: Kapacitetsopgørelse samt overskud/underskud af daginstitutionspladser, 2024-2031

	Vuggestuepladser	Børnehavepladser	I alt
Eksisterende institutioners maks. kapacitet	452	807	1.259
	Overskud/underskud af vuggestuepladser	Overskud/underskud af børnehavepladser	Overskud/underskud i alt
2024	19	107	126
2025	26	100	125
2026	1	129	129
2027	-25	140	115
2028	-44	126	82
2029	-63	94	30
2030	-79	64	-15
2031	-89	34	-55

Af tabellen fremgår det, at der i år 2027 forventes at mangle 25 vuggestuepladser. Kapacitetsunderskuddet på vuggestuepladser forventes at stige frem til 2031, hvor der forventes at mangle 89 vuggestuepladser. I børnehaverne forventes der at være et kapacitetsoverskud på pladser i alle

årene. Frem til og med 2029 forventes kapacitetsoverskuddet af børnehavepladser at være større end kapacitetsunderskuddet af vuggestuepladser. Således forventes der samlet set for vuggestue- og børnehavepladser at være et kapacitetsoverskud på daginstitutionspladser i alle årene frem til og med 2029. I 2030 forventes det, at der samlet set mangler 15 pladser, og i 2031 forventes det, at der samlet mangler 55 pladser. Det samlede kapacitetsoverskud i årene 2024 til 2029 forventes at være størst i 2026 med 129 overskydende pladser og mindst i 2029 med 30 overskydende pladser.

4. Analyse af anvendelsesmønstre

Det følgende kapitel indeholder en række oplysninger om anvendelsesmønstrene for de indskrevne børn i dagtilbud i 2023, herunder alderssammensætning, grænsekrydsere, ind- og udmeldelser mv. Anvendelsesmønstrene ligger sammen med kommunens befolkningsprognose til grund for beregningerne i prognoseafsnittet.

4.1. Forholdet mellem normering og det faktiske antal indskrevne børn i de enkelte dagtilbud

Et centralt redskab til planlægning og økonomistyring i de enkelte dagtilbud er forholdet mellem normeringen og det faktiske antal indskrevne børn. Dagtilbuddenes budgetter reguleres i forbindelse med indskrivning af flere eller færre børn i forhold til dagtilbuddenes normering. Har et dagtilbud flere børn end normeringen, bliver der tilført midler. Har et dagtilbud færre børn end normeringen, bliver der tilsvarende trukket et beløb fra institutionens budget. Reguleringen af midler sker på baggrund af antallet af børneenheder og foretages en gang årligt ved afslutning af regnskabsåret. Dagtilbuddene kan løbende følge udviklingen i IT-systemet NemØkonomi, som er det system, der styrer reguleringen.

Figur 7 viser forholdet mellem det samlede antal indskrevne børn og det samlede normerede antal børn for de enkelte dagtilbud i kommunen i perioden 2019-2023. Dermed viser figuren også hvilke dagtilbud, der er blevet reguleret op, og hvilke der er blevet reguleret ned i deres budgetter.

Når det faktiske antal indskrevne helårsbørn i et dagtilbud svarer til det normerede antal børn, står der 100 pct. i feltet. Når der står under 100 pct., betyder det, at der har været færre indskrevne børn end normeringen i dagtilbuddet det pågældende år, dvs. at der har været underbelægning. Omvendt betyder en højere procentsats end 100, at der har været overbelægning. Underbelægning er markeret med rød farveskala, mens overbelægning er markeret med grøn farveskala.

Figur 7. Forholdet mellem normering og de faktiske indskrevne vuggestue- og børnehavebørn

	Faktiske/normerede vuggestue- og børnehavebørn					Farveskala
	2019	2020	2021	2022	2023	
Bøgely	99%	96%	95%	95%	103%	70-79%
Elverhøj	95%	93%	94%	101%	100%	80-84%
Femkanten	93%	78%	82%	94%	99%	85-89%
Firkløveren	101%	100%	101%	96%	102%	90-94%
Piletræet	95%	95%	92%	96%	96%	95-99%
Regnbuen	100%	99%	98%	97%	105%	100%
Troldebo	105%	100%	106%	103%	107%	101-104%
Trækronerne	102%	101%	101%	101%	106%	105-109%
Tvillingehuset	100%	101%	98%	92%	103%	110-114%
Ørnebo	101%	98%	93%	96%	104%	115-119%
Gennemsnit	99%	96%	96%	97%	103%	120-124%
						125-150%

Det fremgår af figur 7, at der samlet set var en tendens til underbelægning i kommunens vuggestuer og børnehaver i årene 2019 til 2022. I år 2023 har der overbelægning i de fleste dagtilbud i kommunen. Elverhøj, Femkanten og Piletræet er de eneste dagtilbud, som ikke var overbelagt i 2023, idet Elverhøjs antal af indmeldte børn svarede til normeringen, og de to andre dagtilbud havde en lille tendens til underbelægning.

I 2023 svarede det samlede antal indmeldte vuggestue- og børnehavebørn i kommunens dagtilbud til 103 pct. af normeringen for 2023.

Figur 8 nedenfor viser forholdet mellem dagtilbuddenes normering af vuggestuebørn og det faktiske antal indskrevne vuggestuebørn i kommunen i perioden 2019-2023.

Figur 8. Forholdet mellem normeringen og det faktiske antal indskrevne vuggestuebørn

	Faktiske/normerede vuggestuebørn					Farveskala
	2019	2020	2021	2022	2023	
Bøgely	97%	99%	110%	107%	103%	70-79%
Elverhøj	104%	111%	93%	91%	97%	80-84%
Femkanten	80%	90%	98%	119%	107%	85-89%
Firkløveren	91%	99%	113%	114%	112%	90-94%
Piletræet	77%	80%	95%	115%	106%	95-99%
Regnbuen	103%	99%	103%	96%	109%	100%
Troldebo	94%	100%	106%	92%	97%	101-104%
Trækronerne	99%	96%	97%	95%	99%	105-109%
Tvillingehuset	98%	101%	98%	102%	112%	110-114%
Ørnebo	100%	103%	98%	109%	118%	115-119%
Gennemsnit	95%	98%	101%	103%	105%	120-124%
						125-150%

Figuren illustrerer, at der var en tendens til underbelægning på vuggestueområdet i perioden 2019 til 2020. Modsat har der været en tendens til overbelægning i 2021 til 2023 - stigende hvert år. Piletræet er den institution, der havde den mest udprægede underbelægning i 2019 og 2020. Ørnebo er det dagtilbud, der har den mest udprægede overbelægning i 2023, efterfulgt af

Tvillingehuset og Firkløveren. I 2023 svarede antallet af vuggestuebørn samlet for alle dagtilbuddene til 105 pct. af normeringen.

Figur 9 viser forholdet mellem dagtilbuddenes normering af børnehavebørn og det faktiske antal indskrevne børnehavebørn i kommunen i perioden 2019-2023.

Figur 9. Forholdet mellem normeringen og det faktiske antal indskrevne børnehavebørn

	Faktiske/normerede børnehavebørn					Farveskala
	2019	2020	2021	2022	2023	
Bøgely	100%	94%	89%	89%	103%	70-79%
Elverhøj	89%	83%	94%	107%	102%	80-84%
Femkanten	101%	73%	75%	82%	96%	85-89%
Firkløveren	106%	101%	95%	88%	97%	90-94%
Piletræet	104%	102%	90%	87%	91%	95-99%
Regnbuen	99%	99%	96%	97%	103%	100%
Troldebo	113%	99%	107%	112%	114%	101-104%
Trækronerne	104%	104%	103%	104%	110%	105-109%
Tvillingehuset	101%	101%	98%	87%	99%	110-114%
Ørnebo	102%	95%	91%	89%	97%	115-119%
Gennemsnit	101%	96%	94%	94%	101%	120-124%
						125-150%

Det fremgår af figuren, at der er en tendens til overbelægning i 2019 og igen i 2023, imens der har været en tendens til underbelægning i perioden fra 2020 til 2022. I 2023 svarede antallet af børnehavebørn til 101 pct. af normeringen.

4.2. Alderssammensætningen i dagtilbuddene

Denne del af rapporten præsenterer antallet af børn i dagtilbuddene i Ishøj Kommune fordelt på alder. Tabel 2 nedenfor viser fordelingen af 0-6-årige i kommunens dagtilbud i 2023. Aldersfordelingen i de forskellige dagtilbud i 2023 er et udtryk for et generelt mønster, som ikke varierer meget fra år til år.

Tabel 2. Alderssammensætningen for de 0 - 6-årige i Ishøj Kommunes dagtilbud, 2023

Aldersgrupper	0-årige	1-årige	2-årige	3-årige	4-årige	5-årige	6-årige	I alt
	Aldersgruppernes andel af det samlede antal børn i hhv. dagpleje, vuggestue og børnehave							
Pasningsform	Antal børn							
Dagpleje	49	7%	44%	50%				100%
Vuggestue	418	6%	46%	48%				100%
Børnehave	751		5%	36%	33%	25%	1%	100%

Det fremgår af tabellen, at andelen af 0-årige indmeldt i dagpleje og vuggestue er væsentlig mindre end andelen af 1- og 2-årige. Det skyldes, at de fleste børn først starter i dagpleje og vuggestue, når de er omkring 9-13 måneder. Tilsvarende gælder for de børn, der går fra børnehave til skole den 1. april i det år, de starter i skole. De optager således kun en børnehaveplads i de tre første

måneder af året. Dermed tæller de kun for en lille andel af det samlede antal helårsbørn i børnehaven.

Hvis et barn fylder 6 år efter den 1. april, vil det allerede være startet i sfo1 som 5-årig. Det er årsagen til, at andelen af 5-årige i børnehaven ikke er lige så stor som andelen af 3- eller 4-årige. For de 6-årige gælder det, at der er enkelte børn, som får udsat undervisningspligten. Dermed starter de et år senere i sfo1 og skole, og stopper således først i børnehaven som 6-årige. Derudover vil børn, som har fødselsdag i starten af året nå at gå i børnehaven nogle få måneder som 6-årige.

Det er nogle af årsagerne til, at befolkningsprognosens forudsigtelse af antallet af 0-6-årige ikke kan stå alene som indikator for behovet for pladser i kommunens dagtilbud.

1. januar 2024 er de nye regler om minimumsnormeringer trådt i kraft, hvilket har medført, at alle børn først visiteres til børnehaven den første dag i måneden efter, de er fyldt 3 år. 2023 er det sidste år, hvor visitering er foregået efter Ishøj Kommunes hidtidige visiteringsregler, hvor et mindre antal af børnene er overgået fra vuggestue til børnehaven ved 2 år og 9 måneders alderen og de resterende den 1. i den måned de fyldte 3 år. Dette er årsagen til, at 5 pct. af børnehavenbørnene i 2023 var 2 år gamle, jf. tabel 2.

4.2.1. Indmeldelsesmønster

Figur 10 nedenfor viser det indmeldelsesmønster, som dagtilbudsprognosen benytter til at beregne dækningsgraden for vuggestue- og dagplejebørn⁴, dvs. hvor stor en procentdel af en given årgang, som forventes at ville benytte et dagtilbud. Indmeldelsesmønstret varierer ikke mærkbart fra år til år, og afspejler dermed et generelt mønster.

Figur 10. Antallet af indmeldelser i vuggestue og dagpleje fordelt på alder, 2023

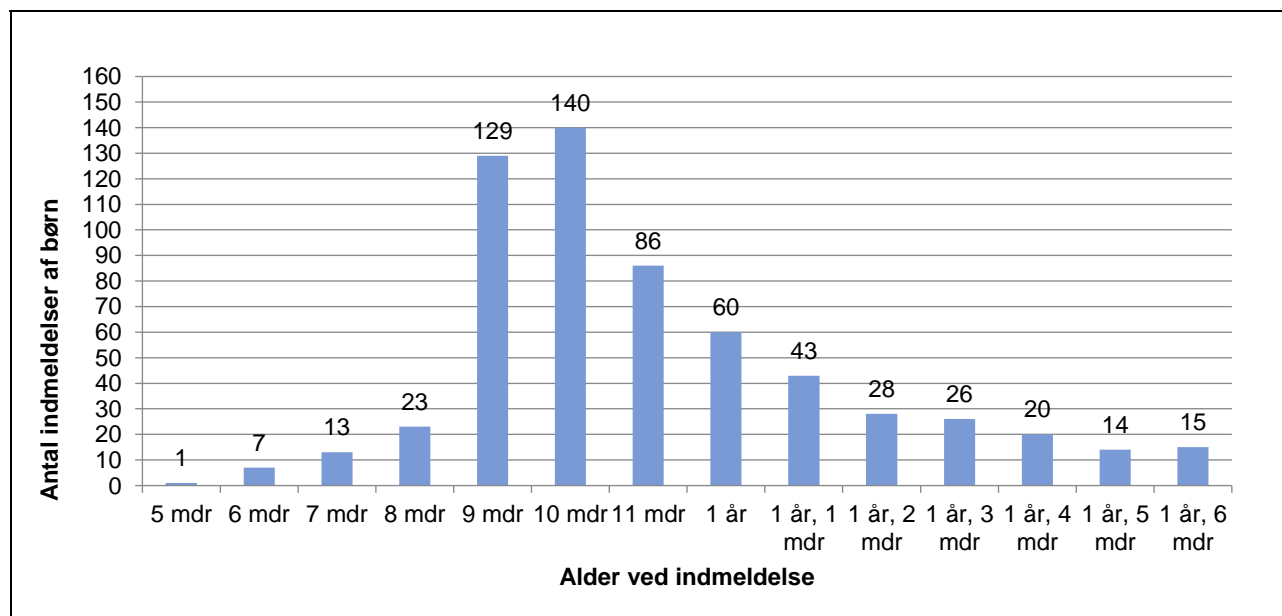

⁴ Figuren viser hvor gamle de børn, der har været indskrevet i enten vuggestue eller dagpleje i 2023 var, da de blev meldt ind, uanset året for indmeldelse. Børn som bliver indmeldt i vuggestue og dagpleje efter 1½ års alderen er ikke vist i denne figur, da de typisk vil være udtryk for et skift fra den ene vuggestue eller dagpleje til den anden frem for reel indmeldelsesalder.

Ovenstående figur viser, at indmeldelse i vuggestue og dagpleje primært sker, når barnet er mellem 9 og 13 måneder, dog allermest når børnene er 9-10 måneder. Det fremgår også, at enkelte børn meldes ind, allerede fra de er 5-6 måneder gamle. Efter børnene fylder 10 måneder, er der et dalende antal indmeldelser.

4.2.2. Udmeldelsesmønster

Figur 11 viser udmeldelsesmønstret blandt børnehavebørn i alderen 5 år og opefter⁵. Ligesom indmeldelsesmønstret vist i figur 10 ovenfor, afspejler dette års udmeldelsesmønster en generel tendens hvert år.

Figur 11. Fordelingen af udmeldelser fra børnehave fordelt på alder, 2023

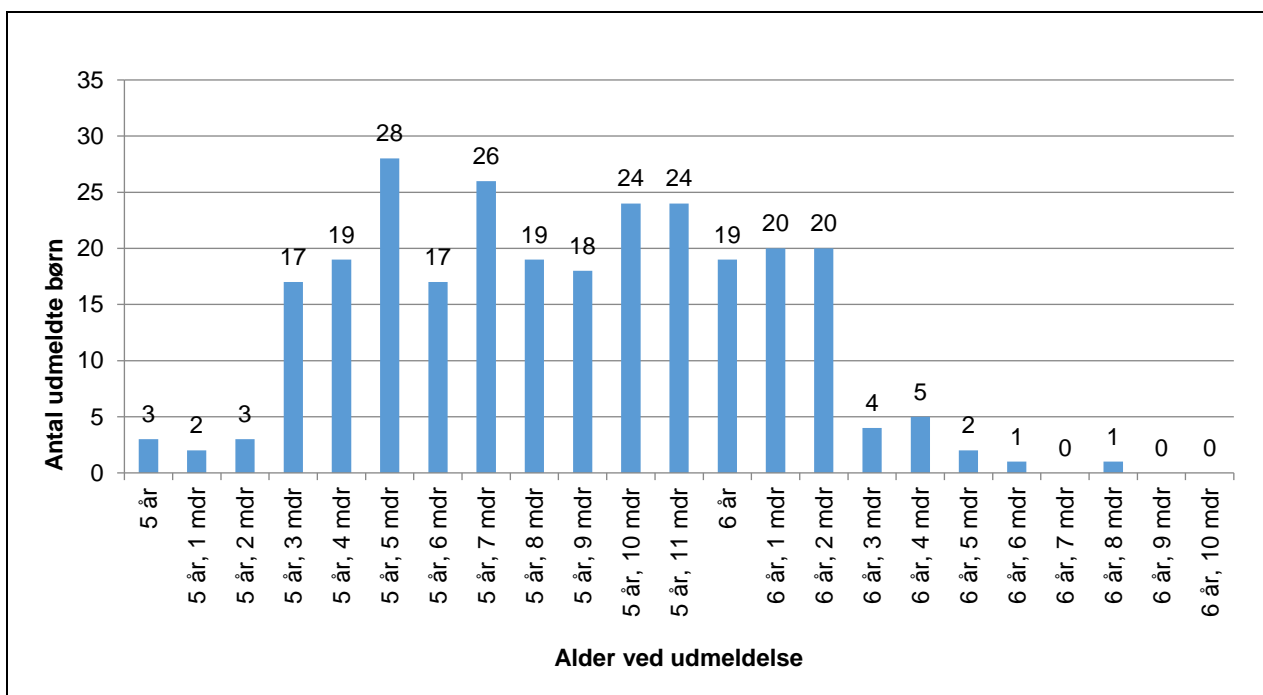

Det fremgår af figuren, at størstedelen af børnene bliver meldt ud i 5-årsalderen, hvilket falder naturligt sammen med sfo-start. En mindre del af børnene når at fylde 6 år i årets første måneder, inden de overgår til sfo1 den 1. april. En meget lille del af børnene får udsat undervisningspligten og fortsætter i børnehave et ekstra år, inden de begynder i SFO1 og skole.

Dertil kommer en lille gruppe børn fra specialbørnehave, der typisk går i børnehave frem til starten af august, hvorfor de når at blive et par måneder ældre inden udmeldelse. Det samme gælder for enkelte privatskolebørn, der først starter sfo1 ved skolestart, hvis privatskolen først tilbyder sfo fra dette tidspunkt.

⁵ Tallene dækker alle udmeldelser fra 5 år og opefter i perioden 1. januar til 31. december 2023. Børn som stopper i børnehave før 5-årsalderen er ikke vist i denne figur, da de ikke viser overgangen til sfo1 og skole, men typisk vil være et udtryk for et skift til en anden børnehave.

4.3. Grænsekrydsere

Størstedelen af børnene i 0-6-årsalderen, der er indmeldt i et dagtilbud i Ishøj Kommune, er bosiddende i kommunen. En mindre gruppe børn fra andre kommuner er indskrevet i Ishøj Kommunes dagtilbud, ligesom en gruppe af Ishøj Kommunes børn er indskrevet i dagtilbud i andre kommuner, herunder private institutioner⁶. Disse børn kaldes grænsekrydsere.

Figur 12 viser antallet af grænsekrydsere sammenholdt med det samlede antal indmeldte børn i Ishøj Kommunes dagtilbud i 2023.

Figur 12. Fordelingen af grænsekrydsere, 2023

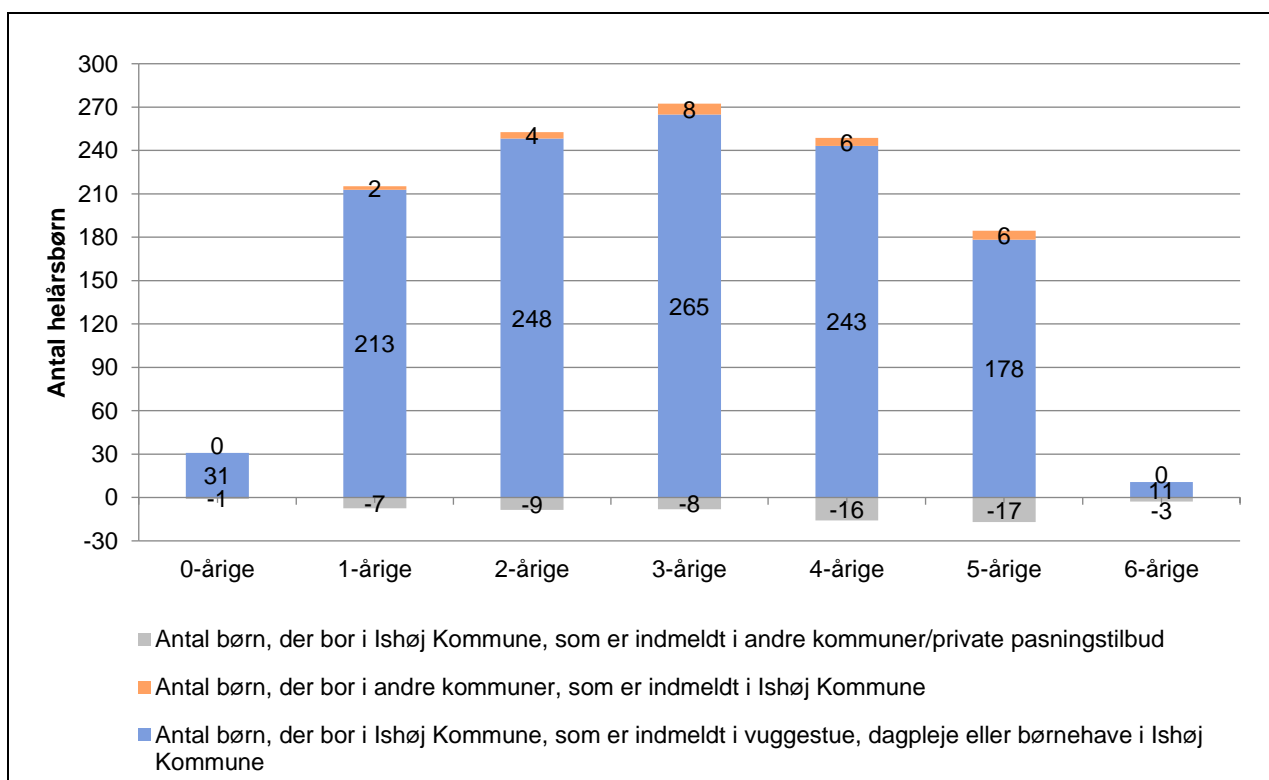

Det fremgår af figuren, at der i 2023 var lige mange 3-årige børn fra Ishøj indskrevet i dagtilbud andre kommuner/private pasningstilbud, som der var 3-årige børn fra andre kommuner indskrevet i dagtilbud i Ishøj Kommune. For alle andre aldersgrupper var der i 2023 flere børn fra Ishøj indskrevet i dagtilbud andre kommuner/private pasningstilbud, end børn fra andre kommuner indskrevet i dagtilbud i Ishøj Kommune.

I 2023 var der i alt 61 helårsbørn bosiddende i Ishøj Kommune, som var indmeldt i andre kommuner/private pasningstilbud; 17 helårsbørn i alderen 0-2 år og 44 helårsbørn i alderen 3-6 år. Sammenlignet var der 26 helårsbørn fra andre kommuner, som var indskrevet i et af Ishøj Kommunes dagtilbud.

⁶ Til gruppen af grænsekrydsere ud af Ishøj Kommune er anbragte børn samt børn, som er indmeldt i en privat pasningsordning (i eller uden for Ishøj Kommune), talt med. Af de børn, der er indmeldt i en privat pasningsordning, er det dog kun en meget lille andel, som er indmeldt privat pasningsordning i Ishøj Kommune.

Tabel 3 nedenfor viser udviklingen i andelen af børn i henholdsvis 0-2- og 3-6-årsalderen, som var indmeldt i dagtilbud i en anden kommune/privat pasningstilbud i perioden 2018 til 2023.

Tabel 3. Andel børn, der bor i Ishøj og som er indmeldt i et dagtilbud i en anden kommune eller i et privat pasningstilbud

	År 2018	År 2019	År 2020	År 2021	År 2022	År 2023
0-2-årige	7,4%	8,8%	6,1%	5,1%	3,3%	3,3%
3-6-årige	6,3%	7,2%	8,8%	9,1%	8,4%	5,9%
0-6-årige i alt	6,7%	7,8%	7,8%	7,6%	6,3%	4,8%

Note: Andelen af børn, der er indmeldt i et dagtilbud i en anden kommune, er beregnet ud fra alle børn bosiddende i Ishøj i pågældende aldersgruppe, der gik i et dagtilbud i eller uden for Ishøj det pågældende år.

Det ses i tabellen, at procentdelen af børn i 0-2-års alderen, som er indmeldt i et dagtilbud i en anden kommune/privat pasningstilbud, fra år 2018 til 2019 steg fra 7,4 pct. til 8,8 pct. Herefter er andelen faldet år for år til 3,3 pct. i 2022 og 2023. For de 3-6-årige har andelen været stigende fra 2018 til 2021, hvorefter den er faldet i 2022 og endnu mere i 2023, fra 9,1 pct. i 2021 til 5,9 pct. i 2023. Samlet set har andelen af børn i 0-6-års alderen fra Ishøj indmeldt i dagtilbud i andre kommuner samt private pasningstilbud været faldende siden 2020.

Figur 13 viser udviklingen i differencen mellem 0-2-årige grænsekrydsere ind og ud af Ishøj Kommune fra år 2018 til 2023. De blå søjler viser antallet af helårsbørn, bosiddende i andre kommuner, der er indmeldt i 0-2-års dagtilbud i Ishøj kommune, mens de orange søjler viser antallet af 0-2-årige helårsbørn, bosiddende i Ishøj, som er indmeldt i dagtilbud i andre kommuner/private pasningstilbud.

Figur 13. Differencen mellem 0-2-årige grænsekrydsere ind og ud af Ishøj Kommune, 2018-2023

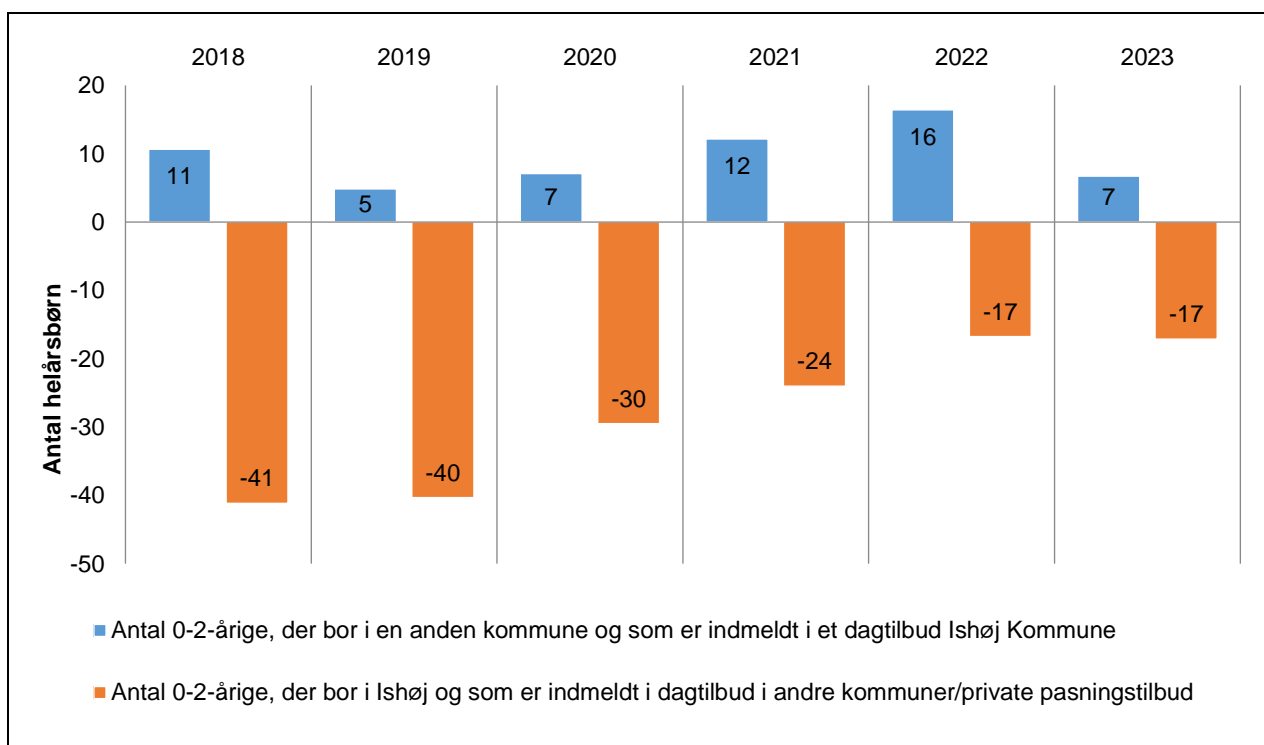

Det ses i figur 13, at antallet af 0-2-årige fra andre kommuner, som er tilmeldt et dagtilbud i Ishøj Kommune er steget hver år fra fem børn i 2019 til 16 børn i 2022, men at antallet er faldet igen til syv børn i 2023.

Antallet af 0-2-årige børn fra Ishøj, indmeldt i dagtilbud i andre kommuner/private pasningstilbud, er faldet alle årene fra 41 børn i 2018 til 17 børn i 2022, og ligger igen i år 2023 på 17 børn. Bortset fra år 2022, hvor der var lige mange 0-2-årige grænsekrydsere ind og ud af kommunen, er billedet normalt – og igen i 2023 – at der er flere 0-2-årige grænsekrydsere ud af kommunen end ind i kommunen.

Figur 14 viser udviklingen i differencen mellem 3-6-årige grænsekrydsere ind og ud af Ishøj Kommune fra år 2018 til 2023. De blå søjler viser antallet af helårsbørn bosiddende i andre kommuner, der er indmeldt i 3-6-års dagtilbud i Ishøj kommune, mens de orange søjler viser antallet af 3-6-årige helårsbørn, bosiddende i Ishøj, der er indmeldt i dagtilbud i andre kommuner/private pasningstilbud.

Figur 14. Differencen mellem 3-6-årige grænsekrydsere ind og ud af Ishøj Kommune, 2018-2023

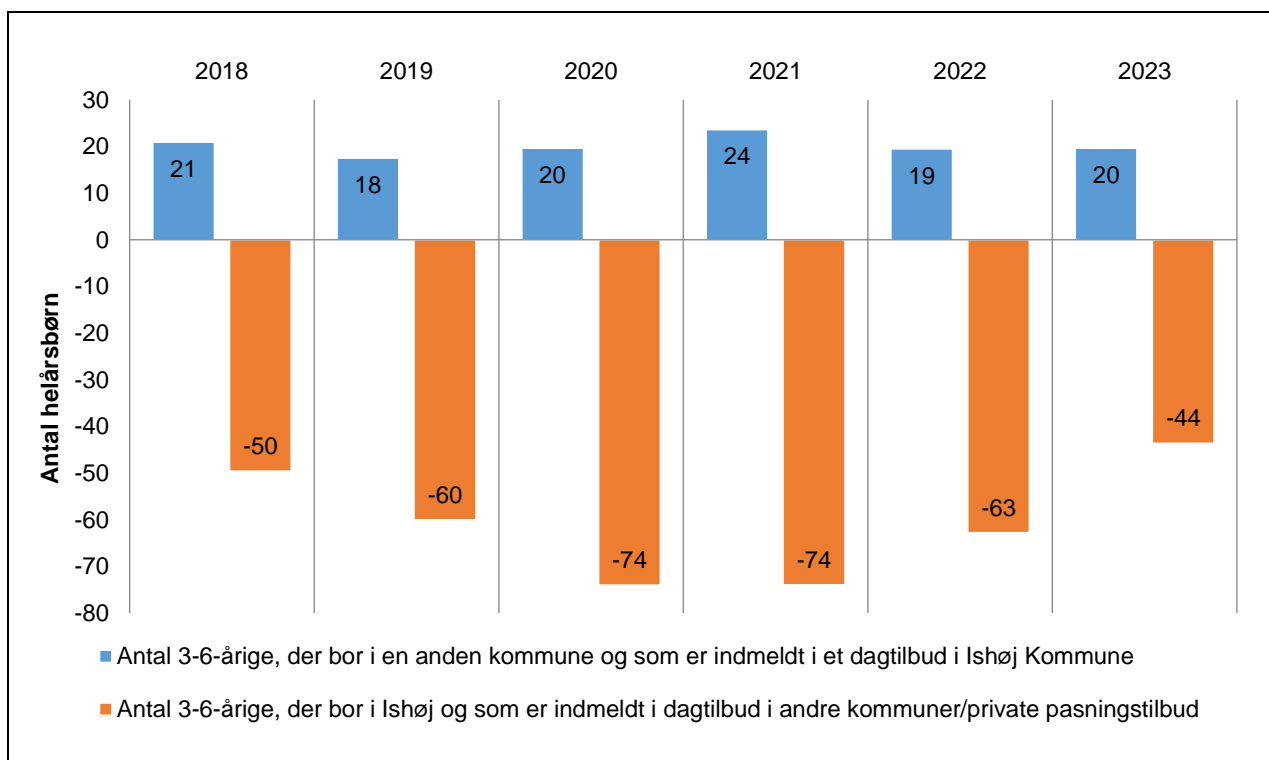

Af figuren fremgår det, at antallet af 3-6-årige børn fra andre kommuner, som er indmeldt i et dagtilbud i Ishøj Kommune, ligger nogenlunde stabilt over årene, svingende imellem 18 og 24 børn.

Antallet af 3-6-årige børn fra Ishøj indmeldt i en anden kommune/et privat pasningstilbud har været stigende fra 50 børn i 2018 til 74 børn i 2020 og 2021 og er siden faldet til 63 børn i 2022 og 44 børn i 2023.

Samlet viser figur 13 og 14, at der over de seneste år er sket et fald i antallet af børn fra Ishøj Kommune, som er indmeldt i dagtilbud i en andre kommuner samt private pasningstilbud.

Figur 15 viser det faktiske og forventede antal børn fra Ishøj Kommune, der indmeldes i dagtilbud i andre kommuner/private pasningstilbud. De to lysere linjer fra 2018 til 2023 viser det faktiske antal 0-2-årige helårsbørn (gul) og det faktiske antal 3-6-årige helårsbørn (blå), som er indmeldt i dagtilbud i andre kommuner/private pasningstilbud i de foregående år. De to mørkere linjer fra 2024 til 2031 viser antallet af 0-2-årige helårsbørn (gul) og 3-6-årige helårsbørn (blå), som forventes at være indmeldt i dagtilbud i andre kommuner/private pasningstilbud i fremtiden⁷.

Figur 15. Antallet af faktiske og forventede grænsekrydsere ud af Ishøj Kommune

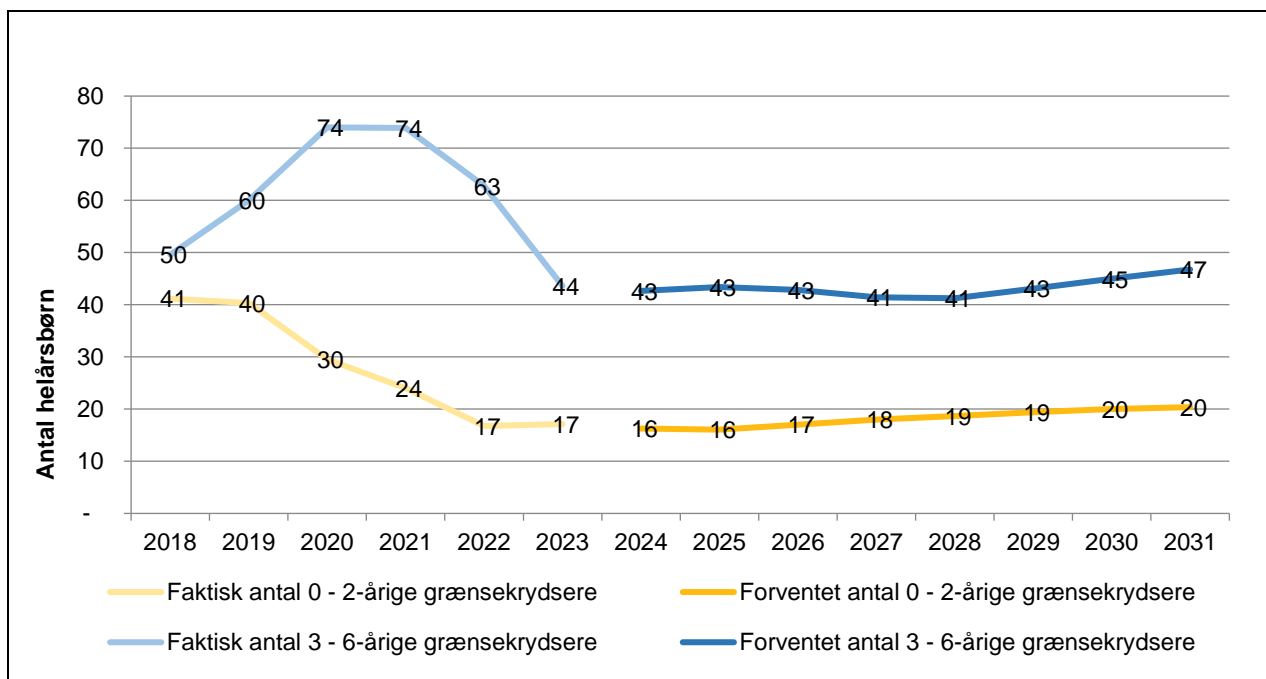

Det fremgår af figuren, at antallet af 3-6-årige helårsbørn indmeldt i dagtilbud i andre kommuner/private pasningstilbud er steget fra 50 i 2018 til 74 i 2020 og 2021, hvorefter antallet er faldet til 44 i 2023. Antallet forventes herefter at ligge mellem 41 og 47 frem til 2031. Antallet af 0-2-årige grænsekrydsere er faldet fra at udgøre 40-41 børn i 2018-19 til 17 børn i 2022 og 2023. Fra 2024 til 2031 forventes antallet at være mellem 16 og 20.

4.4. Dækningsgrader

Et væsentligt element i dagtilbudsprognosens beregningsforudsætninger er dækningsgraden. Dækningsgraden er et udtryk for, hvor stor en andel af alle børn bosiddende i kommunen, der er indmeldt i dagtilbud. Figur 16 på næste side viser dækningsgraderne for 0-6-årige dagpleje-, vuggestue- og børnehavebørn i 2023. De blå søjler viser procentdelen af børn, der er indmeldt i dagtilbud i Ishøj Kommune, mens de orange søjler viser procentdelen af børn, der er indmeldt i andre

⁷ Det forventede antal grænsekrydsere ud af kommunen er beregnet med udgangspunkt i antallet af helårsbørn fra Ishøj Kommune, der i år 2023 var indmeldt i et dagtilbud uden for kommunen/i et privat pasningstilbud, fremskrevet med det forventede antal børn i Ishøj Kommune i årene frem.

kommuner/private pasningstilbud. Figuren viser kun børn, som er bosiddende i Ishøj Kommune, og er dermed korrigeret for grænsekrydsere ind i Ishøj Kommune.

Figur 16. Dækningsgrader for 0-6-årige bosiddende i Ishøj Kommune, 2023

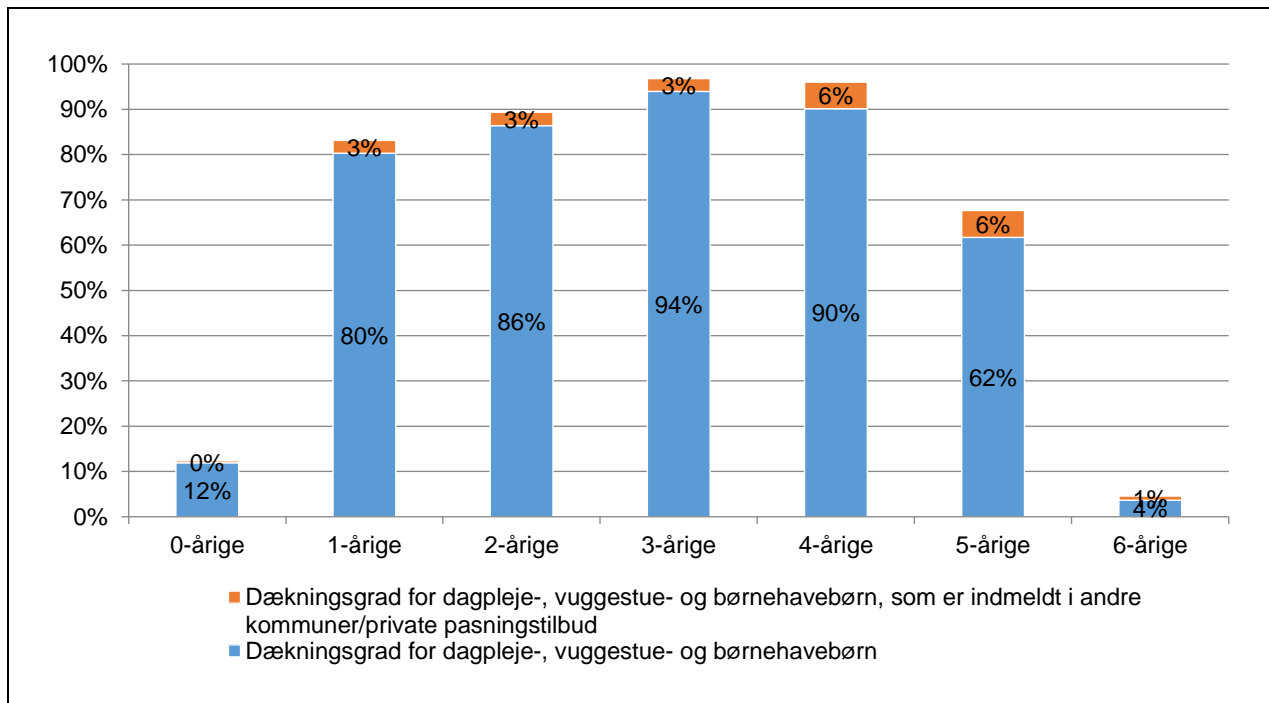

Note: Dækningsgraden for børn, som er indmeldt i dagtilbud i andre kommuner/private pasningstilbud, skal forstås som procentandelen af børn fra Ishøj Kommune, som er indmeldt i 0-6-års dagtilbud i andre kommuner/privat pasningstilbud. Lægges man procentsatsen i de blå og orange søjler sammen, får man således en samlet procentsats for, hvor mange børn fra Ishøj Kommune, der er indmeldt i et 0-6-års dagtilbud, enten i Ishøj Kommune eller i andre kommuner.

Figuren viser, at 12 pct. af Ishøj Kommunes 0-årige var indmeldt i et dagtilbud i 2023. Det hænger sammen med, at de fleste børn i Ishøj først starter i vuggestue/dagpleje, når de nærmer sig 1-årsalderen (jf. figur 10). Den samlede dækningsgrad for 1-årige var 83 pct., mens den for 2-årige var 89 pct. For 3-årige var dækningsgraden 97 pct., mens den for 4-årige var 96 pct. Når børnene bliver 5-6 år, udmeldes de fra børnehaven. De fleste børn bliver derefter indmeldt i sfo1. Dækningsgraden lå i 2023 på 68 pct. for de 5-årige og på 5 pct. for de 6-årige.

4.5. Belægning i løbet af året

Dette er en beskrivelse af antallet af indskrevne børn (belægningen) i løbet af året for vuggestue- og dagplejebørn og børnehavebørn. Mens belægningen i løbet af året varierer meget for børnehavebørn, følger belægningen et mere jævnt mønster for dagpleje- og vuggestuebørn. Figur 17 nedenfor viser fordelingen af indskrevne vuggestue- og dagplejebørn i løbet af året i 2023.

Figur 17. Udviklingen i indskrevne vuggestue- og dagplejebørn hen over året, 2023

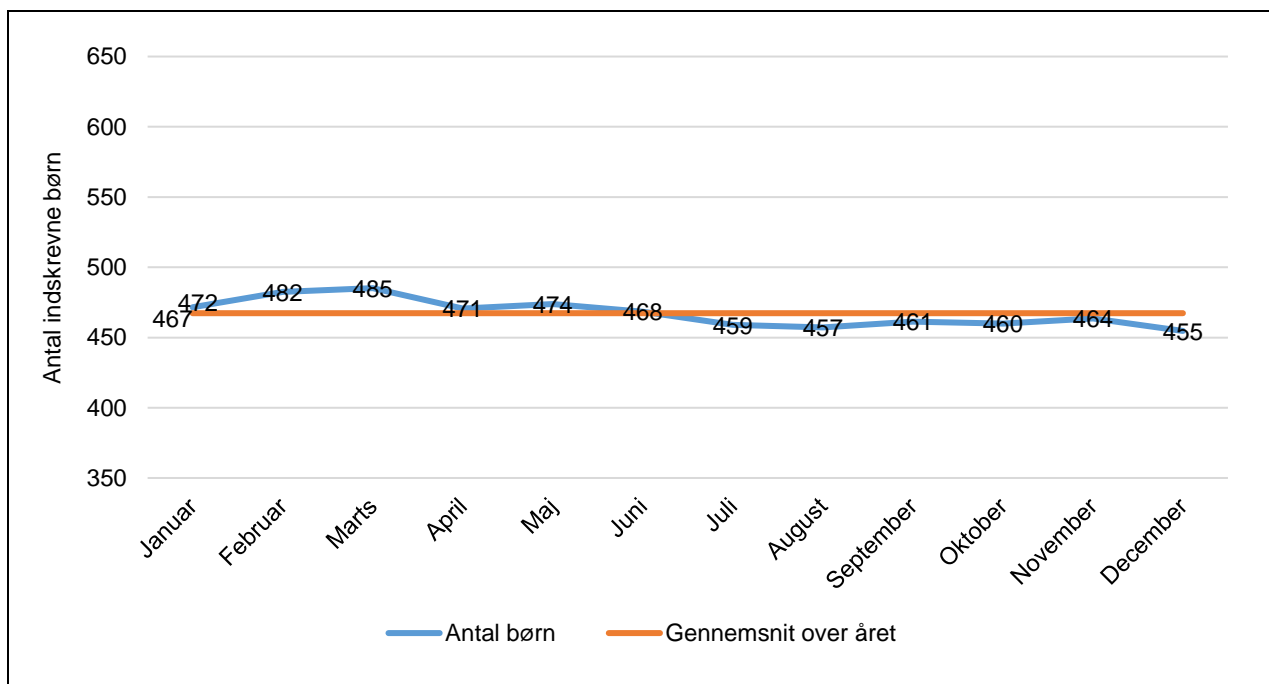

Figuren viser, at antallet af indskrevne vuggestue- og dagplejebørn i starten af året lå lidt højt i forhold til gennemsnittet, mens antallet i den sidste halvdel af året har ligget lidt under.

Der var i gennemsnit 467 indskrevne vuggestue- og dagplejebørn i 2023. I 2022 var gennemsnittet 472 børn, i 2021 452 børn, i 2020 446, imens det i 2019 og 2018 var hhv. 476 og 503. Antallet er dermed faldet let efter at have været stigende siden 2020.

I figur 18 på næste side fremgår fordelingen af indskrevne børnehavebørn hen over året i 2023.

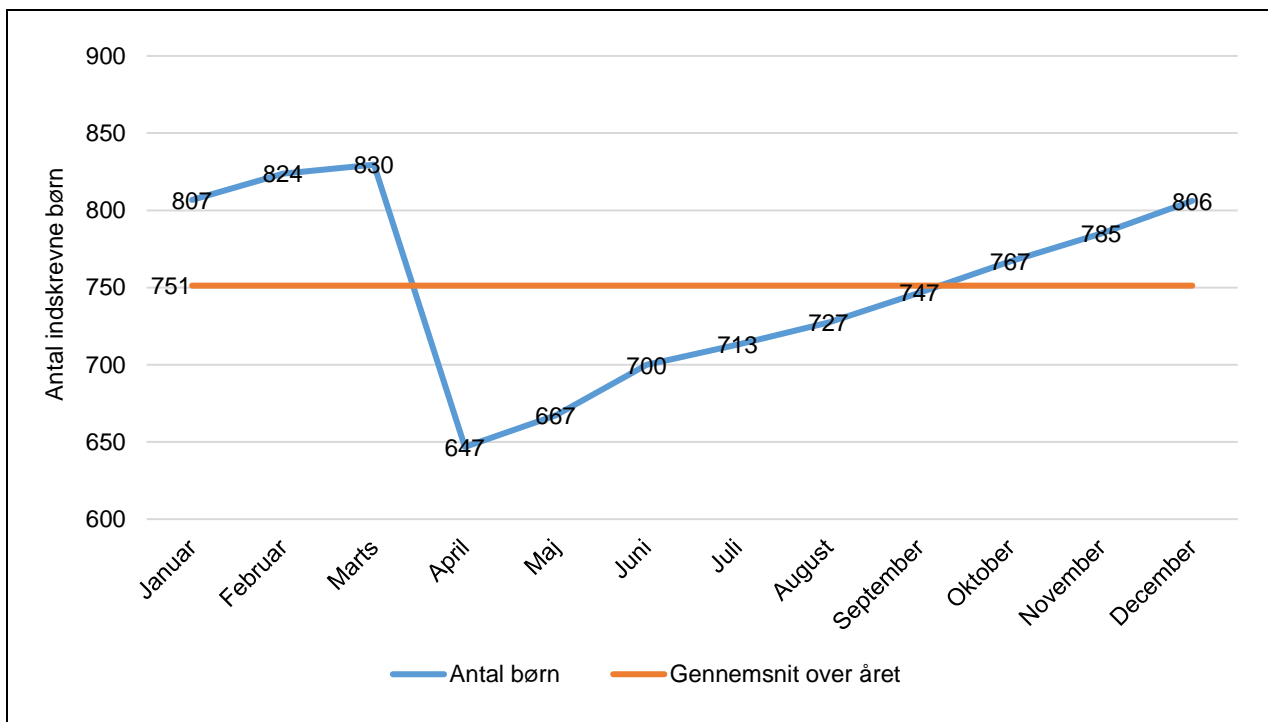
Figur 18. Udviklingen i indskrevne børnehavebørn hen over året, 2023

Det ses af figuren, at antallet af børnehavebørn falder fra marts til april, hvorefter det stiger igen. Det skyldes, at der løbende hen over året indmeldes nye børnehavebørn, mens hovedparten af udmeldelserne sker den 31. marts, når de kommende skolebørn starter i sfo1. Antallet af børnehavebørn ligger derfor konsekvent under gennemsnittet for året som helhed fra april til september. Fra oktober til d. 31. marts ligger antallet af børn over årsgennemsnittet.

Der var i gennemsnit 751 indskrevne børnehavebørn i 2023, hvilket er 10 flere børn end i 2022, hvor det gennemsnitlige antal var 741.

Bilag 1: Dagtilbudsprognosens præcision

En prognose bygger på en række forudsætninger, der antages at være opfyldt for de år, prognosen dækker. Dagtilbudsprognosens forudsætninger bygger på befolkningsprognosens forventede børnetal i de fremtidige år samt det seneste års faktuelle anvendelsesmønstre af kommunens dagtilbud og indskrivningsmønstre på tværs af kommunegrænser.

I det omfang forudsætningerne ændrer sig over tid, vil det forårsage usikkerhed i prognosens forudsigelser. Usikkerheden vokser, jo længere ud i fremtiden man bevæger sig, da risikoen for, at virkeligheden ikke afspejler prognosens forudsætninger, vokser.

Tabel 4 viser det prognosticerede pladsbehov for 2023 fra sidste års prognose sammenholdt med det faktiske antal indskrevne børn i kommunens dagtilbud i 2023. Tabellen viser dermed hvor godt sidste års prognose ramte i forhold til det faktiske antal indskrevne børn.

Tabel 4. Forskellen imellem faktisk og forudsagt antal børn i Ishøj Kommunes dagtilbud i 2023

	Prognose	Faktisk	Forskel, antal børn	Forskel, procent
VU og DP	478	467	-11	-2%
BH	736	751	15	2%
Samlet	1214	1218	4	0%

Tabellen illustrerer, at sidste års prognose undervurderede antallet af indskrevne børn i vuggestue og dagpleje med 2 pct. (11 børn) og overvurderede antallet af indskrevne børnehavebørn med 2 pct. (15 børn).

Undervurderingen på 11 børn samlet for vuggestue og dagpleje dækker over, at der forventedes syv for mange dagplejebørn og fire for mange vuggestuebørn.

Samlet for vuggestue, dagpleje og børnehave ramte sidste års dagtilbudsprognose dog kun fire børn forkert, hvilket ikke udgør en procentmæssig forskel.

Der er forskellige forhold, der kan forårsage, at prognosen ikke formår at ramme det faktiske antal indskrevne børn, f.eks.:

1. Hvis befolkningsprognosens børnetal for det pågældende år afviger fra de faktiske børnetal
2. Hvis det faktiske antal af grænsekrydsere for det pågældende år afviger fra det historiske antal, der anvendes i prognosen
3. Hvis de faktiske dækningsgrader for det pågældende år afviger fra de historiske dækningsgrader, der anvendes i prognosen

Figur 19 på næste side viser forskellen mellem det faktiske antal indskrevne vuggestuebørn for hvert år i perioden 2018 til 2023 og det antal vuggestuebørn, der forventedes ifølge dagtilbudsprognosen året før.

Den blå linje i figuren viser de faktiske antal indskrevne vuggestuebørn, og den orange stiplede linje viser det antal vuggestuebørn, der for hvert år forventedes i dagtilbudsprognosen året før.

Figur 19. De faktiske antal vuggestuebørn i årene 2018 til 2023 sammenholdt med de forventede antal iflg. dagtilbudsprognosen fra året før

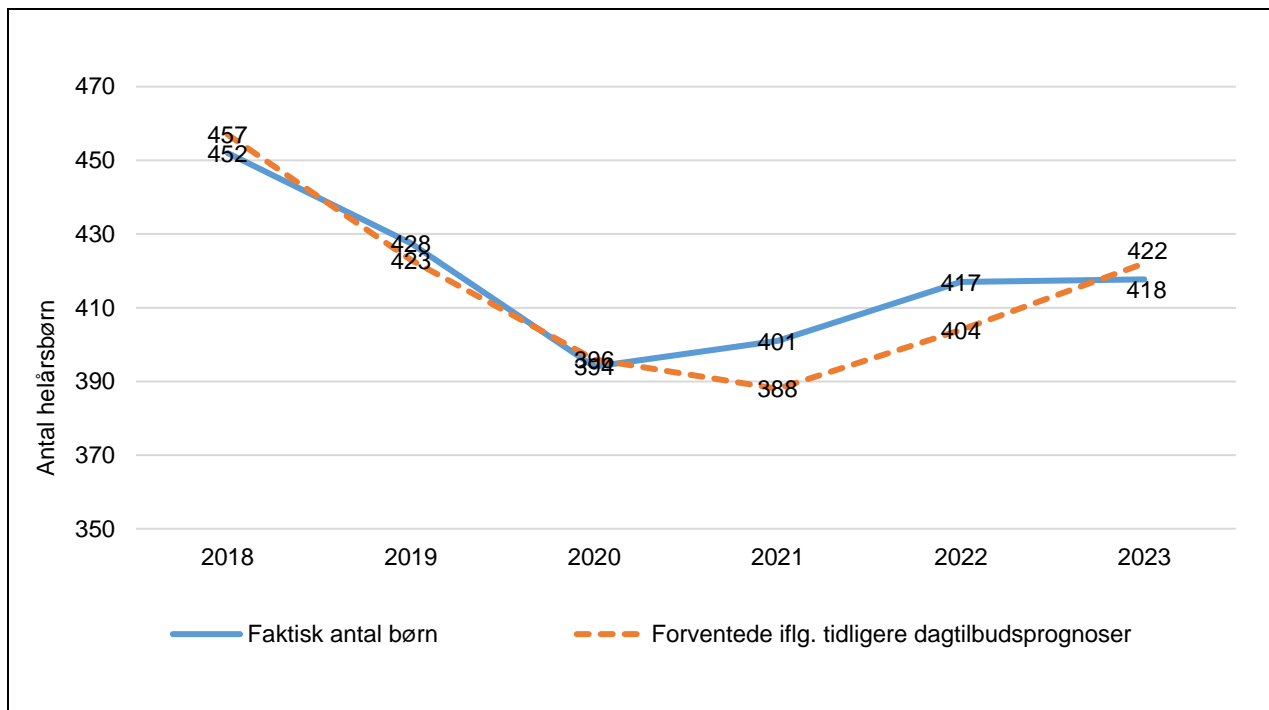

Det fremgår af figur 19, at de forventede antal vuggestuebørn gennem tiden har været ganske tæt på de faktuelle antal vuggestuebørn året efter. En undtagelse er dagtilbudsprognoserne for 2021 og 2022, som begge forventede 13 flere børn (svarende til 3 pct.), end det antal, der faktisk viste sig at være indmeldt året efter. De andre dagtilbudsprognoser har forventet mellem to og fem børn for lidt eller meget, hvilket alle årene svarer til 1 pct.

Afviselserne mellem de faktiske antal indskrevne vuggestuebørn i 2021 og 2022 og de forventede antal indskrevne vuggestuebørn i dagtilbudsprognoserne for hhv. 2021 og 2022, kan med forsigtighed sammenlignes med de forskelle imellem normeringer og faktiske antal børn i 2022 og 2023, som gennemgås i kapitel 2 (på side 6).

Her skal man dog være opmærksom på, at figur 19 og 20 viser forskellen mellem det 1. prognoseårs forventning til antallet af indskrevne børn i en given dagtilbudsprognose og det faktuelle antal for samme år, f.eks. det forventede antal indskrevne børn i 2023 iflg. dagtilbudsprognosen for 2023 sammenholdt med det faktiske antal indskrevne børn i 2023.

Normeringerne for et givent år er derimod baseret på forventningerne til antallet af indskrevne børn i 2. prognoseår i en given dagtilbudsprognose. Det vil sige, at normeringerne for 2023 ikke tager udgangspunkt i dagtilbudsprognosen for 2023 men dagtilbudsprognosen for 2022, hvor 2022 er 1. prognoseår og 2023 er 2. prognoseår.

Af denne grund kan afviselserne mellem faktiske og forventede børn i 2021 og 2022 i ovenstående figur (med forsigtighed) sammenlignes med afviselserne mellem faktiske og normerede børn i 2022 og 2023.

Figur 20 på næste side viser forskellen mellem det faktiske antal indskrevne børnehavebørn for hvert år i perioden 2018 til 2023 og det forventede antal børnehavebørn ifølge dagtilbudsprognosen året før.

Den blå linje i figuren viser de faktiske antal indskrevne børnehavebørn, og den orange stiplede linje viser det antal børnehavebørn, der for hvert år forventedes i dagtilbudsprognosen året før.

Figur 20. De faktiske antal børnehavebørn i årene 2018 til 2023 sammenholdt med de forventede antal iflg. Forventningen iflg. Dagtilbudsprognosen fra året før

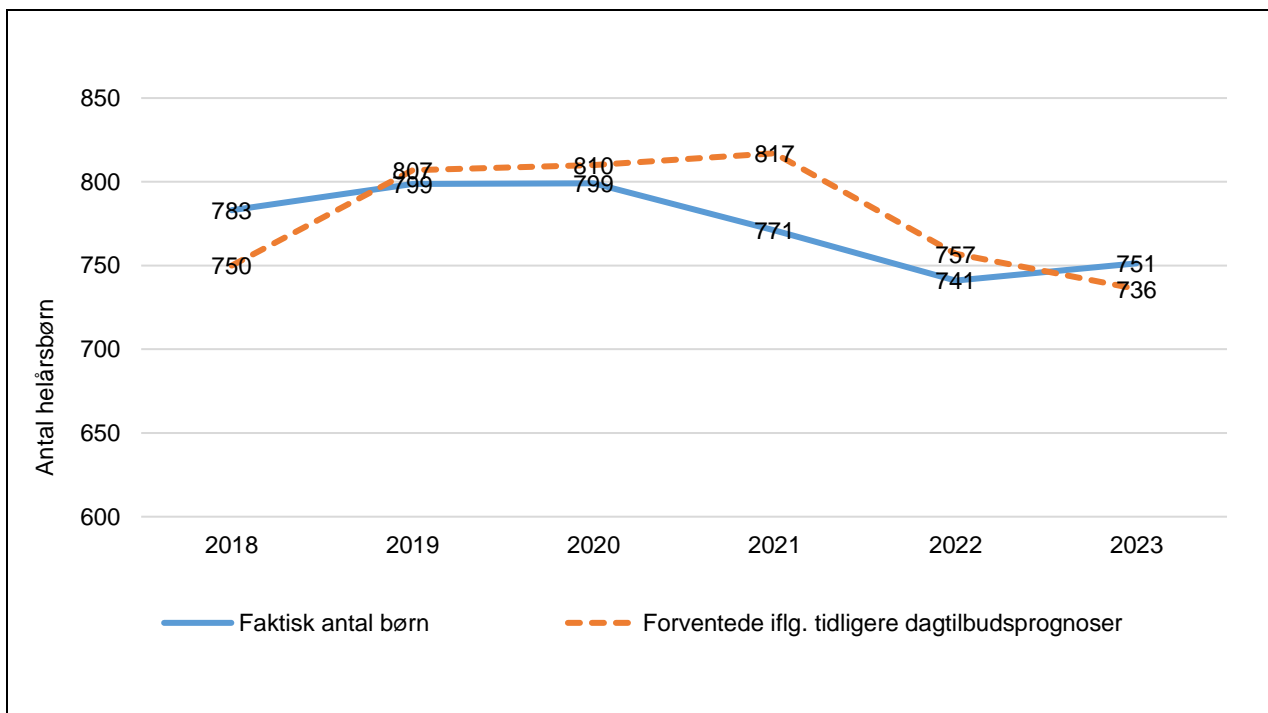

Des ses i figur 20, at dagtilbudsprognosen for 2018 forventede 33 færre børnehavebørn, end der faktisk viste sig at være indskrevet i 2018, hvilket svarer til en indskrivning, der var 4 pct. højere end forventet. Det ses ligeledes, at der i 2021 forventedes 46 flere børnehavebørn, end det faktiske antal indskrevne børnehavebørn i 2021, hvilket svarer til en indskrivning, som var 6 pct. lavere end forventet. De andre år har det forventede antal børnehavebørn været ganske tæt på de faktiske antal børnehavebørn, som har vist sig året efter, med mellem 8 og 16 flere eller færre indmeldte børn ind forventet, svarende til en forskel mellem det forventede og faktiske antal på 1-2 pct.

Som tidligere beskrevet, vurderes det at Corona-nedlukningerne i 2020 og 2021 har haft en effekt på antallet af indmeldte børn i dagtilbud, og at anvendelsesmønstrene i tiden efter har været uforudsigelige. Samtidig har der i nogle år været en højere dækningsgrad for 0-2-årige end forventet. Dette kan være med til at forklare de afvigelser, der i 2021 og 2022 var mellem faktiske og forventede vuggestuebørn, og i 2021 var imellem faktiske og forventede børnehavebørn.