



Udnyttelsesgraden af åbningstiderne i Ishøj Kommunes dagtilbud

Udvalgsformanden for Børne- og Undervisningsudvalget har forespurgt administrationen i Center for Dagtilbud og Uddannelse om at undersøge følgende spørgsmål om daginstitutionernes åbningstider:

1. Hvad er åbningstiderne i Ishøjs daginstitutioner?
2. Når forældre søger dagtilbud, ved vi så om åbningstiderne i bestemte dagtilbud indgår i kriterierne for deres søgning? (fx at man søger XX tilbud, fordi de åbner kl. 6 om morgenen)
3. Hvordan er udnyttelsesgraden af åbningstiden i de enkelte institutioner med fokus på ydertidspunkterne. Fx hvor mange børn er der i de enkelte dagtilbud mellem kl. 6-8 og kl. 16-18? (tidspunkterne må I gerne justere i forhold til hvad der giver mening i forhold til tilbuddenes konkrete åbningstider)

På baggrund af spørgsmålene har administrationen undersøgt udnyttelsesgraden af åbningstiderne i Ishøj Kommunes dagtilbud gennem en forespørgsel hos dagtilbuddene om, ca. hvor mange børn de har på en typisk dag på følgende tidspunkter:

- Første time om morgenen
- Anden time om morgenen
- Næstsidste time inden lukketid
- Sidste time inden lukketid

Dagtilbuddene er desuden blevet bedt om at angive, hvis der er eventuelle afvigelser på fredage, hvor dagtilbuddene lukker tidligere eller på andre tidspunkter. Da dagtilbuddene har forskellige åbningstider, ligger de ydertimer, som de har taget udgangspunkt i lidt forskudt af hinanden.

Svar på spørgsmål 1: Dagtilbuddenes åbningstider

Dagtilbuddenes åbningstider fremgår af tabel 1 på næste side

Tabel 1: Dagtilbuddenes åbningstider

	Mandag til torsdag	Fredag
Børnehuset Ørnebo Piletræet	07.00 til 17.30	07.00 til 17.00
Børnehuset Elverhøj	06.35 til 17.05	06.35 til 16.35
Børnehuset Bøgely Børnehuset Troldebo Femkanten Firkløveren Regnbuen Trækronerne Tvillingehuset	06.30 til 17.00	06.30 til 16.30

Svar på spørgsmål 2: Valg af daginstitution ud fra åbningstid

Når forældre søger dagtilbud, kan de finde oplysninger om åbningstider via daginstitutionernes hjemmesider og i den digitale ansøgningsløsning (Digital Pladsanvisning). Det bliver ikke registreret, hvilke kriterier der lægger til grund for søgningen/valget af dagtilbud, herunder om åbningstiderne har ligget til grund for valget.

Svar på spørgsmål 3: Udnyttelsesgraden af åbningstiderne i dagtilbuddene

Figur 1 på næste side viser, hvor stor en andel af de indmeldte børn, der typisk bruger de forskellige dagtilbud i den første time af deres åbningstider.

Figur 1: Andelen af indskrevne børn i dagtilbuddet den første time om morgenen

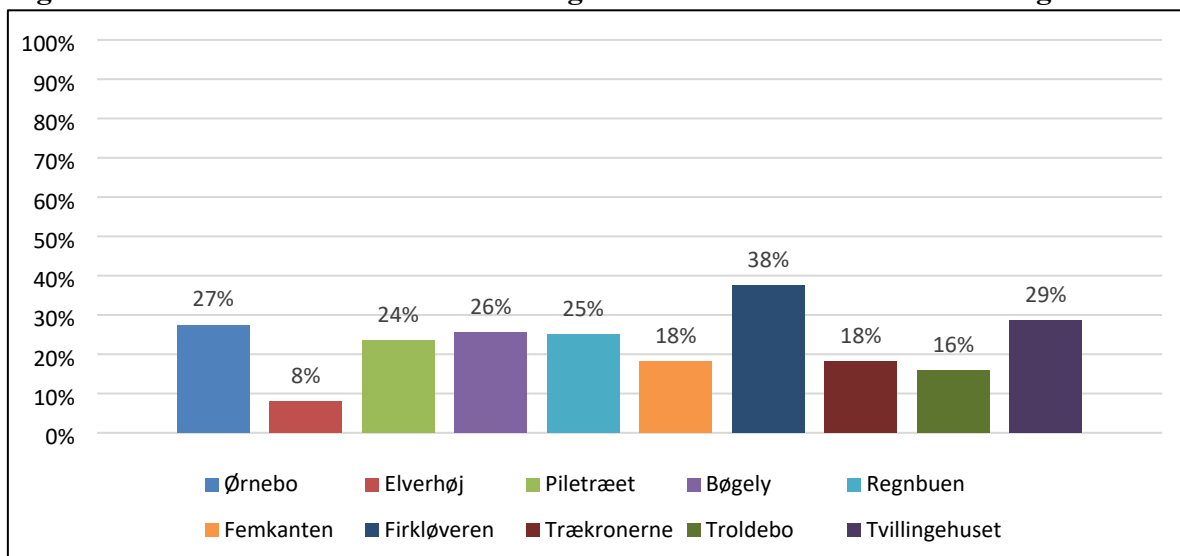

Det ses af figuren, at de fleste af dagtilbuddene modtager ca. en fjerdedel af deres indskrevne børn i den første time om morgenen. Andelen af børn, der bruger dagtilbuddene den første time om morgenen varierer dog fra 8 % i Elverhøj til 38 % i Firkløveren.

Figur 2 viser andelen af børn i den anden time om morgenen i de forskellige dagtilbud på en typisk dag

Figur 2: Andelen af indskrevne børn i dagtilbuddet den anden time om morgenen

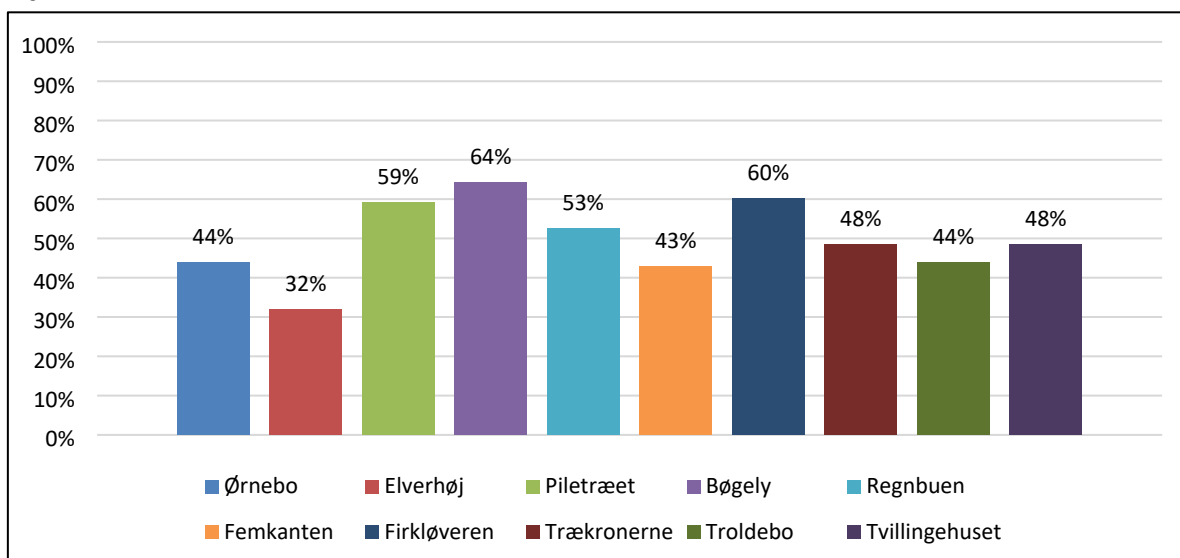

Her ses det, at andelen af børn, som benytter sig af dagtilbuddene i den anden time om morgenen svinger mellem 32 % i Elverhøj og 64 % i Bøgely.

Figur 3 på næste side viser den gennemsnitlige andel børn for de to første timer om morgenen i de forskellige dagtilbud.

Figur 3: Den gennemsnitlige andel børn for de to første timer om morgenen

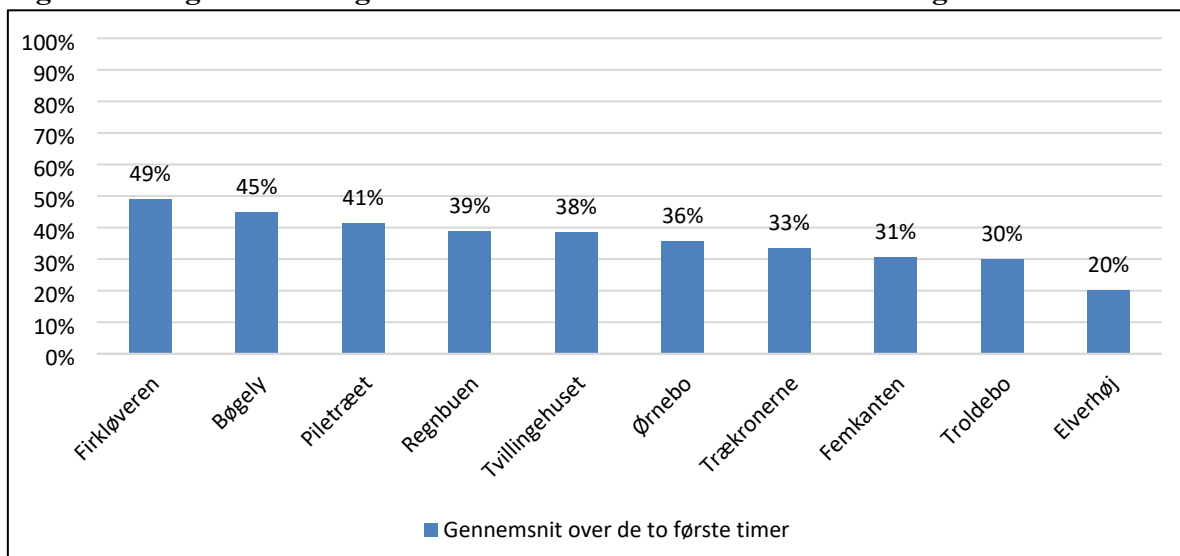

Det bemærkes, at Elverhøj har få børn i de to første timer om morgenen sammenlignet med de andre dagtilbud. Også Troldebo, Femkanten og Trækronerne har lidt færre børn i de to første timer end flere af de andre dagtilbud har. I modsatte ende har Firkløveren en større andel af børn i de to første timer, end de andre dagtilbud efterfulgt af Bøgely og Piletræet.

Figur 4 viser andelen af børn i den næstsidste time inden lukketid i de forskellige dagtilbud

Figur 4: Andelen af indskrevne børn i dagtilbuddet den næstsidste time inden lukketid

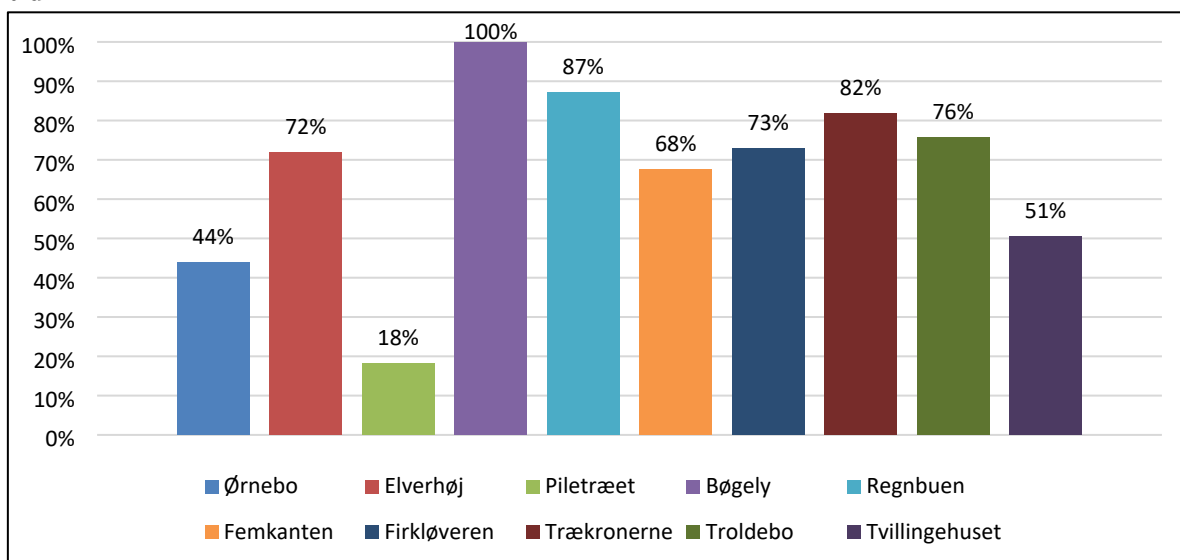

Det ses, at der er meget stor variation dagtilbuddene imellem. Andelen af børn i de forskellige dagtilbud spænder fra, at der er fuldtalligt i Bøgely, til at der kun er ca. 18 % af børnene til stede i Piletræet i den næstsidste time inden lukketid. Ørnebo og Tvillingehuset har også færre børn i den næstsidste time end de fleste andre dagtilbud. I de fleste af dagtilbuddene er minimum to tredjedele af børnene stadig i dagtilbuddet den næstsidste time inden lukketid. Tvillingehuset har dog typisk flere børn i den næstsidste time om fredagen end de andre dage (62 %).

Figur 5 på næste side viser andelen af børn i dagtilbuddene den sidste time inden lukketid

Figur 5: Andelen af indskrevne børn i dagtilbuddet den sidste time inden lukketid

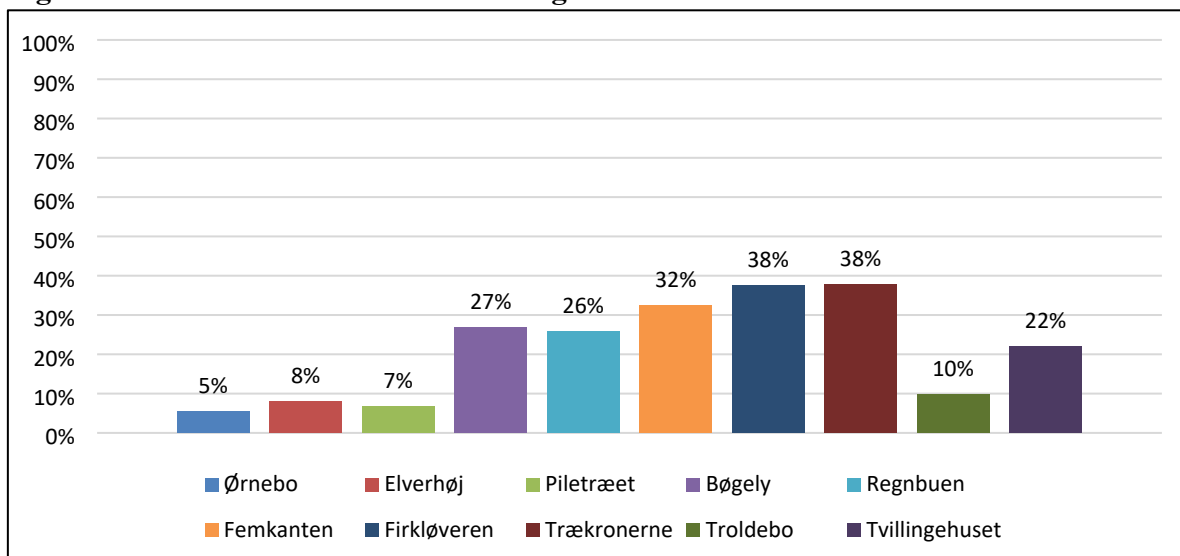

Det ses, at andelen af børn i den sidste time inden lukketid er forholdsvis lav for Ørnebo, Elverhøj, Piletræet og Troldebo (mellem 5 og 10 %). For de andre dagtilbud er der mellem 22 og 38 % børn til stede i den sidste time inden lukketid. Det skal bemærkes, at Ørnebo om fredagen typisk har en større andel børn til stede i den sidste time inden lukketid (ca. 9 %). Tvillingehuset og Firkløveren har typisk en lidt lavere andel børn i den sidste time om fredagen, end de har på de andre dage (hhv. 18 % og 37 %).

Piletræet har oplyst, at der er stor forskel på andelen af børn i den sidste time, når den deles op i to halve timer. I den sidste halve time inden lukketid er der kun ca. 1 % af de indskrevne børn i Piletræet (svarende til 1 til 2 børn). Man kan overveje at bede de andre dagtilbud eller udvalgte dagtilbud om at lave den samme skelnen i den første og/eller sidste time af dagen.

Figur 6 viser den gennemsnitlige andel børn i de sidste to timer inden lukketid i de forskellige dagtilbud

Figur 6: Den gennemsnitlige andel børn for de to sidste timer inden lukketid

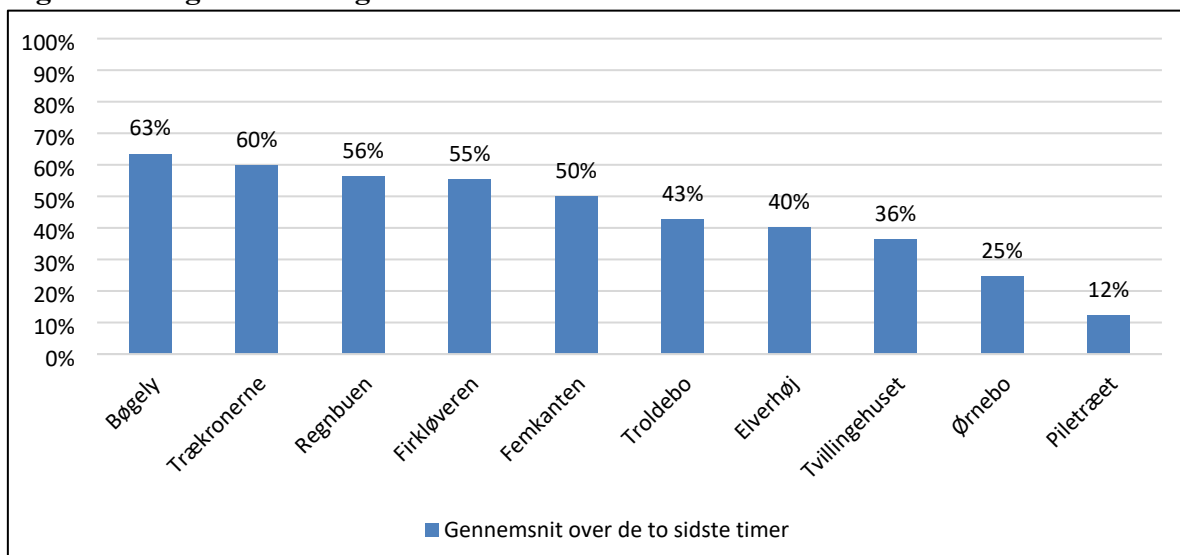

Der er meget stor forskel på, hvor meget de forskellige dagtilbud benyttes i de sidste to timer inden lukketid. Det spænder fra 12 % i Piletræet til 63 % i Bøgely. Det bemærkes, at Piletræet og Ørnebo, som har de mindste andele af børn, der benytter sig af dagtilbuddet i de sidste to timer inden lukketid, er de to dagtilbud, som lukker en halv time senere end de andre.