

# Familiecentret

## Årsrapport 2014



Modelfoto: Colourbox



**VALLENSBÆK**  
KOMMUNE



Ishøj Kommune

## Indholdsfortegnelse

Indledning .....	5
Læsevejledning .....	5
Opsummering.....	6
Tal i Familiecentret 2014 .....	8
Underretninger .....	8
Antal underretninger .....	8
Underretninger opdelt på måneder.....	9
Underretninger fordelt på alder.....	10
Underretninger pr. barn.....	11
Underretninger fordelt på køn.....	13
Hvordan modtages underretningen .....	13
Afsender af underretning .....	14
Årsag til underretning .....	17
Responstid.....	18
Børnefaglige undersøgelser .....	20
Anbringelsesstatistik .....	20
Antal anbragte børn.....	21
Betaling i forbindelse med anbringelse.....	21
Anbringelsessted .....	22
Efterværn.....	23
Tvangsanbringelser .....	24
Antal sager i Familiecentret .....	24
Afgørelser i Familiecentret 2014 .....	25
Familiecentrets tilbud til familier og børn .....	27
Familierrådgivning .....	27
Udvikling i StraXen .....	27
Familierrådgiver på Strandgårdsskolen.....	27
Ishøjgård .....	28
Aflastning.....	28
Familielværksted.....	29

Tolmiea .....	30
SKP .....	31
App tilbydes til unge med behov for struktur .....	31
Familiepleje.....	31
Sundhedstjenesten.....	33
Forbedret hygiejne i daginstitutioner og skoler .....	33
Forældreforberedelseskurser .....	33
Sundhedsplejens tilbud og serviceniveau .....	34
Fødsler.....	35
Indsatser mod overvægt blandt børn og unge .....	36
Tip tab tynde .....	36
Tidlig opsporing .....	37
Tværsektorielle samarbejder .....	38
Forældregrupper.....	38
De Utrolige År .....	38
Gruppe for forældre til børn med varige funktionsnedsættelser .....	39
Overgangen fra ung til voksen.....	39
Sundhed i skolerne.....	40
Motorik ved indskoling.....	40
Overvægt ved indskoling .....	40
Sundhed ved udskoling .....	41
Mental sundhed.....	41
Motion.....	42
Rygning.....	43
Alkohol .....	44
Overvægt.....	45
Udviklingstiltag.....	47
SBSYS som fremtidigt fagsystem .....	47
Det særlige som potentiel ressource .....	47
360 grader .....	47
Forebyggelse og opsporing af overgreb mod børn og unge .....	48
Eksternt samarbejde.....	49
Børnehuset .....	49

Hovedstadens Socialtilsyn .....	49
Arbejdsmetoder.....	50
ICS .....	50
ICDP .....	50
Makkerskabstanken revitaliseret.....	50
Familierådslagning.....	51
Økonomi .....	52
Ishøj Kommune.....	52
Vallensbæk Kommune.....	54

## **Indledning**

Familiecentret udarbejder årligt en årsrapport, der præsenterer det arbejde, der foregår i Familiecentret. Familiecentrets arbejde i 2014 sammenlignes i årsrapporten med de foregående år i Familiecentret, og udviklingen gennemgås.

I årsrapporten indgår resultater fra både Vallensbæk og Ishøj Kommuner, da Ishøj Kommunes Familiecenter er udførende på det specialiserede børne- og ungeområde for Vallensbæk Kommune. Afsnittene 'Sundhedstjenesten', 'Indsatser mod overvægt blandt børn og unge' og 'Sundhed i skolerne' gælder udelukkende for Ishøj Kommune, da Familiecentret udelukkende er udførende for Ishøj Kommune på disse områder.

I årsrapporten behandles underretningsstatistik, anbringelsesstatistik, sagsantal, afgørelser ved højere instanser, Familiecentrets tilbud til familier og børn, sundhed i skolerne, udviklingstiltag, eksternt samarbejde, arbejdsmetoder og økonomi.

## **Læsevejledning**

Målgruppen for Familiecentrets årsrapport er bred. Den indbefatter både politikere, borgere, medarbejdere, andre kommuner og interessenter, og dermed er årsrapporten opbygget som et opslagsværk. Det er således meningen, at du som læser finder det område, der har din interesse i indholdsfortegnelsen og læser det givne afsnit, og ikke at årsrapporten skal læses fra start til slut. Den første del af årsrapporten angiver nye tal på myndighedsområdet i Familiecentret (herunder fx antal underretninger og sager), som om muligt sammenholdes med tidligere års resultater. Årsrapporten har desuden beskrivende afsnit, som udover den kvantitative udvikling, i prosa angiver, hvordan udviklingen har været i løbet af 2014.

## Opsummering

Der ses igen i år en stigning i antallet af underretninger til Familiecentret både vedr. børn og unge fra Ishøj og Vallensbæk Kommuner. Af de 590 underretninger Familiecentret modtog i 2014 omhandlede størstedelen af dem unge teenagere. Årsagen til underretningen er i klart størstedelen af tilfældene bekymringer om omsorgssvigt over for barnet eller den unge.

Familiecentret gennemfører børnefaglige undersøgelser, og i løbet af 2014 er der udarbejdet 124 børnefaglige undersøgelser. Året forinden var antallet 93. Stigningen i antallet af børnefaglige undersøgelser går fint i hånd med stigningen i antallet af sager i Familiecentret.

Familiecentrets årsrapport fra 2014 viser, at antallet af anbringende foranstaltninger er steget over året, og i dag svarer antallet af anbringelser overens med niveauet i 2011. Stigningen i antallet af anbringelser kan tilskrives flere årsager herunder, at Familiecentret er pålagt to anbringelser af Ankestyrelsen, samt at en række børn og unge som havde været efterlyst af Politiet over længere tid blev opsporet. Andelen af anbringelser på opholdssteder er desuden steget, og en del af denne stigning skyldes, at en række langvarige og ellers vellykkede anbringelser ved plejefamilier i løbet af 2014 er ophørt grundet teenageproblematikker. Det er fortsat ambitionen, at flest muligt anbringelser skal foregå i plejefamilier.

Med hensyn til de forebyggende foranstaltninger viser årsrapporten ligeledes en stigning i antallet af bevillinger. På Ishøjgård betyder det, at der har været en stigning i brugen af både Familieværkstedet og Aflastningen. Belægningsprocenten på aflastningen på Ishøjgård er således steget betydeligt, mens antallet af aflastningspladser er steget fra seks til syv.

I 2014 er der arbejdet med organisationen af støtte-/kontaktpersoner for børn og unge. Det nyoprettede team varetager opgaver inde for en vifte af paragraffer i Serviceloven. Formålet med den ny organisering er, at styrke det socialfaglige og ansættelsesretslige omkring støtte-/kontaktpersonerne.

I 2014 har Familiecentret arbejdet målrettet med hygiejnen i Ishøj Kommunes daginstitutioner, hvilket svarer overens med den beslutning Social- og Sundhedsudvalget tog tilbage i september 2013 i forbindelse med gennemgang af Sundhedsstyrelsens Forebyggelsespakker. Her blev det besluttet, at der skulle fokus på hygiejneundervisning blandt børn og unge.

Der er sket en betydelig stigning i antallet af fødsler i 2014, hvilket naturligt har en effekt på sundhedsplejens arbejde.

Social- og Sundhedsudvalget har på baggrund af en KLK rapport vedr. valg af sagsbehandlingssystem i Ishøj Kommunes Familiecenter vedtaget, at SBSYS skal implementeres som fagsystem i Familiecentret. Rapporten belyste fordele og ulemper ved hhv. SBSYS og DUBU som sagsbehandlingssystem. Det ny fagsystem skal erstatte KMD Sag, da KMD Sag ikke længere lever op til de ministerielle krav. Der er nedsat en arbejdsgruppe i Familiecentret, der er i færd med at planlægge detaljerne i den fremtidige brug af SBSYS i Familiecentret.

Familiecentret har i løbet af 2014 arbejdet videre med samarbejdet med hhv. Børnehuset og Hovedstadens Socialtilsyn. Ishøj Kommune varetager den ene kommunale plads i Børnehus-samrådet og har her også fokus på Ishøj Kommunes interesser. Med hensyn til samarbejdet med Socialtilsyn Hovedstaden har socialtilsynet i løbet af 2014 aflagt besøg hos samtlige plejefamilier beliggende i Ishøj Kommune samt Ishøjgård. Familiecentret afgav arbejdsressourcer i forbindelse med oprettelsen af Socialtilsyn Hovedstaden, men til trods herfor oplever Familiecentret, at nogle af de sociale tilsynsopgaver i løbet af 2014 er kommet tilbage til kommunens familieplejekonsulenter.

## Tal i Familiecentret 2014

Følgende afsnit i årsrapporten angiver udviklingen i antallet af underretninger, børnefaglige undersøgelser og anbringelsesstatistik. I afsnittet 'Tal i Familiecentret 2014' præsenteres dermed tal fra myndhedsområdet i hhv. Ishøj og Vallensbæk Kommuner.

### Underretninger

Familiecentret modtager dagligt underretninger fra bekymrede borgere og fagpersoner. Underretningerne er afgørende for Familiecentrets mulighed for at støtte børn og unge, hvis trivsel er truet. Det følgende afsnit omhandler de underretninger Familiecentret modtog i 2014 og tallene sammenlignes med tidligere år.

### Antal underretninger

Familiecentret modtog i 2014 i alt 590 underretninger, hvilket er en stigning på 13% sammenlignet med året forinden, hvor antallet var 524 og en stigning på 15% fra 2012 til 2014. Der har været en konstant stigning i antallet af underretninger de foregående år.

### Udvikling i antal underretninger

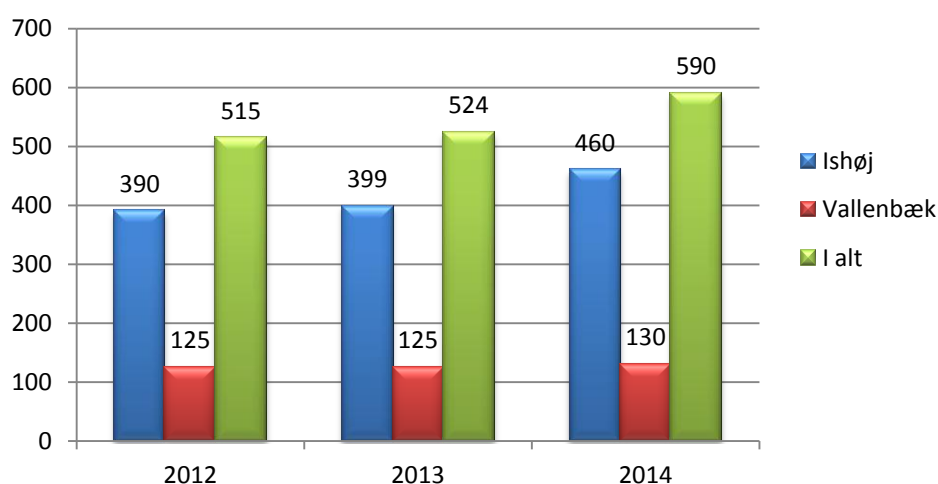

Som det fremgår af figuren ovenfor har der været en stigning i antallet af underretninger om børn og unge fra både Ishøj og Vallensbæk Kommuner. Stigningen er dog størst i Ishøj. Der har været en stigning i indkomne underretning om børn og unge i Ishøj på 15% fra 2013 til 2014 og på 18% fra 2012 til 2014. For Vallensbæk Kommune var antallet af underretninger det samme i 2012 og 2013 men steg så med 4% i 2014.

Samlet set omhandlede 78% af de underretninger, der er kommet ind i Familiecentret i løbet af 2014, børn og unge fra Ishøj Kommune, mens de resterende 22% omhandlede børn og unge fra Vallensbæk Kommune. Sammenholdt med antallet af børn og unge under 18 i hhv. Ishøj og Vallensbæk Kommuner er det procentvise antal af underretninger pr. barn / ung højere i Ishøj Kommune end i Vallensbæk Kommune.



## Underretninger opdelt på måneder

Antallet af underretninger varierer fra måned til måned, fra 32 underretninger i februar 2014 til 66 underretninger i oktober 2014. Som de foregående to år kom der mange underretninger til Familiecentret i juni og oktober måned. Af nedenstående diagram fremgår det, at udsvinget i antallet af månedlige underretninger i 2014 har været mindre, når det sammenholdes med det månedlige udsving i 2013. Det skal ses i lyset af lærerlockouten i 2013, der forårsagede, at antallet af underretninger fra lærerne faldt drastisk over foråret. Hvert år ses der desuden et fald i antallet af underretninger i løbet af industrisommerferien, hvor mange børn og unge ikke er i skoler og pasningstilbud.

Det gennemsnitlige antal underretninger til Familiecentret om måneden var i 2014 49. Sammenlignet med de foregående to år, har der dermed været en stigning i gennemsnittet af underretninger fra 43 underretninger i 2012 til 44 underretninger i 2013.

### Underretninger pr. måned

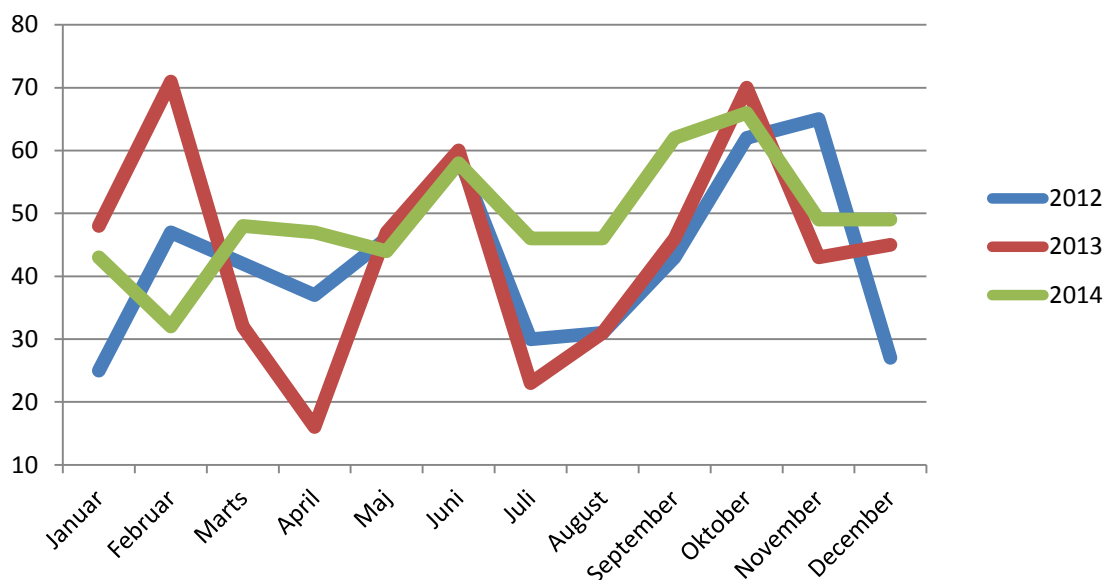

Både for Ishøj og Vallensbæk Kommuner gælder det, at antallet af underretninger er højt i juni og oktober måned, mens der desuden er mange underretninger om børn og unge fra Ishøj Kommune i september måned og fra Vallensbæk Kommune i december måned. Antallet af underretninger er lavest i februar måned for begge kommuner, hvilket kan undre, da antallet af underretninger har været højt i februar måned de foregående to år.

## Underretninger pr. måned fordelt på hhv. Ishøj og Vallensbæk

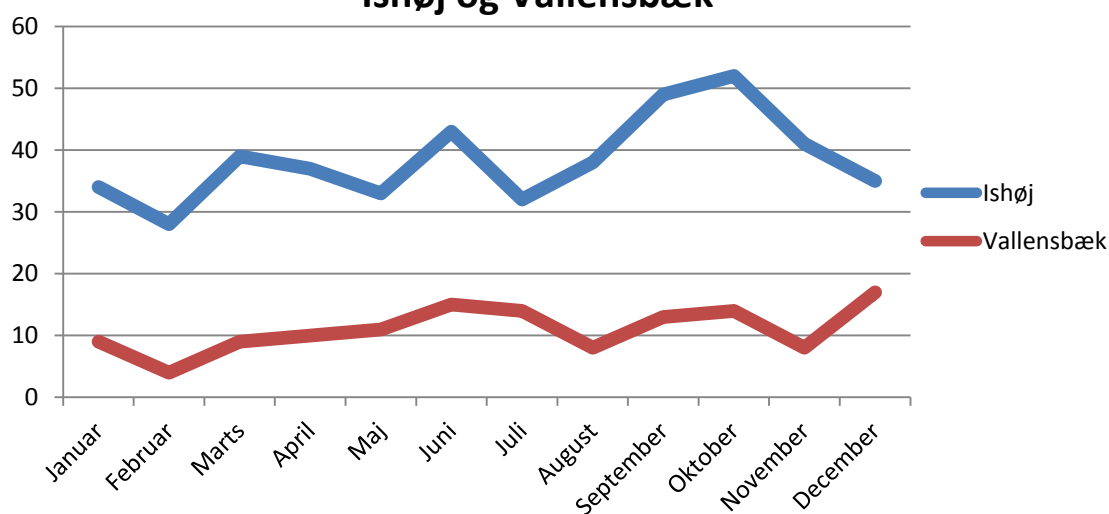

## Underretninger fordelt på alder

Antallet af underretninger til Familiecentret fordeler sig over alle aldersgrupper under 18år. Det gør sig gældende, at der underrettes mere om de unge teenagere, end der gør om de yngre børn. I 2014 er der underrettet flest gange om de 13, 14, 15 og 16årige. 44% af de underretninger Familiecentret modtog i 2014 omhandlede unge fra 13år til 17år. På børnene under 13år og de ufødte har Familiecentret modtaget 331 underretninger i 2014, hvilket svarer til de resterende 56%. Dermed er tyngden af underretninger størst hos de yngre teenagere. Aldersfordelingen i underretninger til Familiecentret har ikke ændret sig betydeligt sammenlignet med de foregående to år. I 2013 gjaldt det ligeledes, at der blev underrettet mest om de ældre børn.

## Antal underretninger fordel på barnets alder (procent)

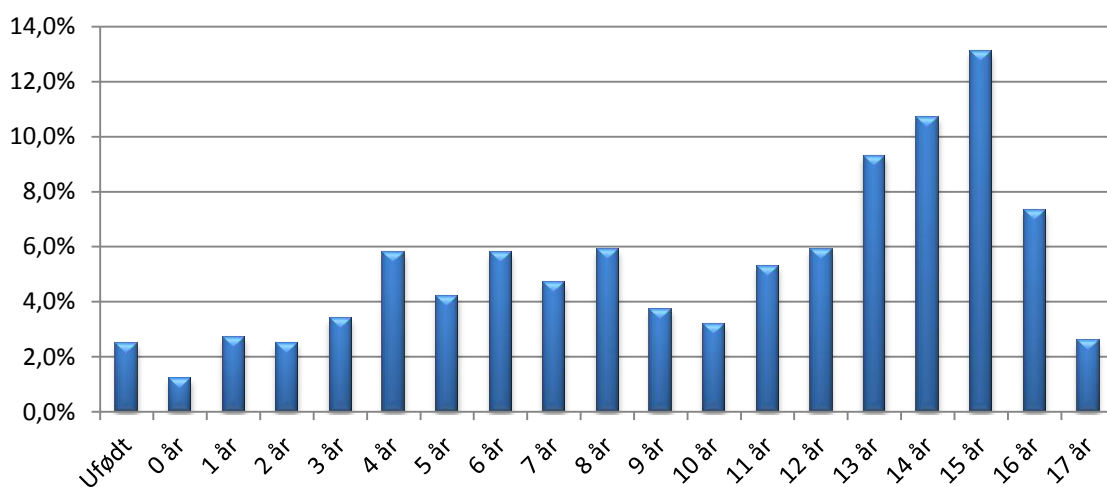

Fordeles de underretninger Familiecentret modtager efter alder på hhv. Ishøj og Vallensbæk Kommuner ses det, at antallet af underretninger på børn under 13 år er højere i Vallensbæk Kommune, end det er i Ishøj Kommune. Således omhandler 54% af de underretninger Familiecentret modtager om børn fra Ishøj Kommune børn under 13 år, mens det tilsvarende tal for Vallensbæk Kommune er 64%.

### Antal underretninger fordelt på barnets alder i hhv. Ishøj og Vallensbæk (procent)

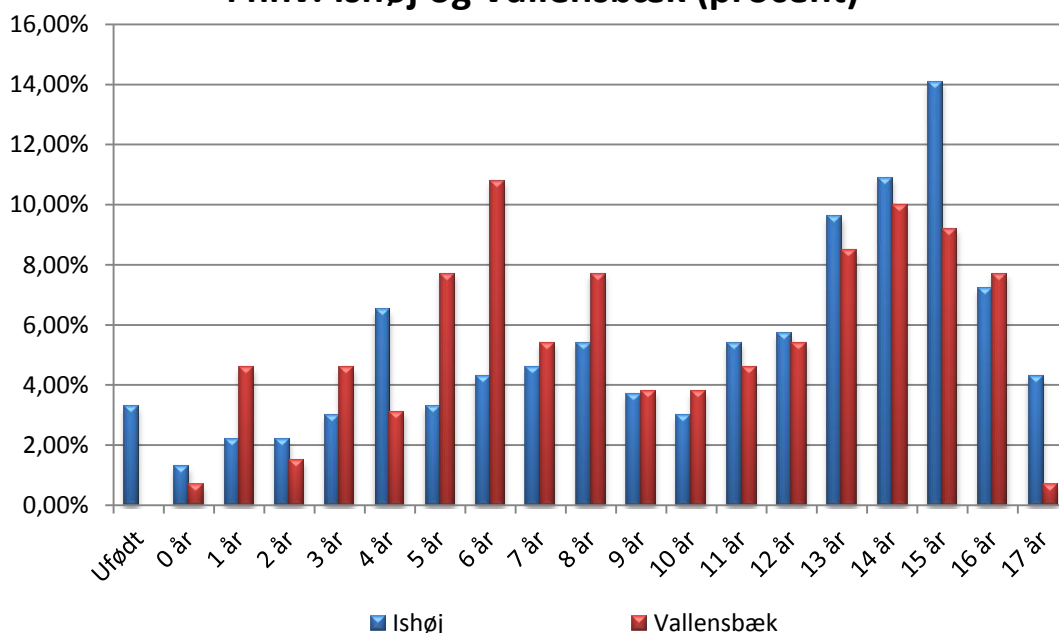

### Underretninger pr. barn

Antallet af underretninger på det enkelte barn ligger ligesom i 2013 på 1,3 underretninger pr. barn i 2014. Familiecentret modtog således i alt underretninger angående 449 børn ud af i alt 574 underretninger.<sup>1</sup> I 2013 modtog Familiecentret underretninger om 395 børn ud af i alt 513 underretninger.

Som det fremgår af nedenstående figurer er andelen af de børn, der er kun er modtaget én underretning om steget de sidste tre år. I 2012 var andelen på 74% og i 2014 er dette steget til 80%. Andelen af børn der er underrettet om to gang ligger på samme niveau i 2014 som i 2013, hvorimod andelen af børn, der er modtaget tre eller flere underretninger om er faldet fra 10% i 2013 til 4% i 2014.

<sup>1</sup> Antallet af underretninger er her fraregnet underretninger angående ufødte børn, hvorfor antallet er mindre end de tidligere oplyste.

## Antal underretninger pr. barn (procent)

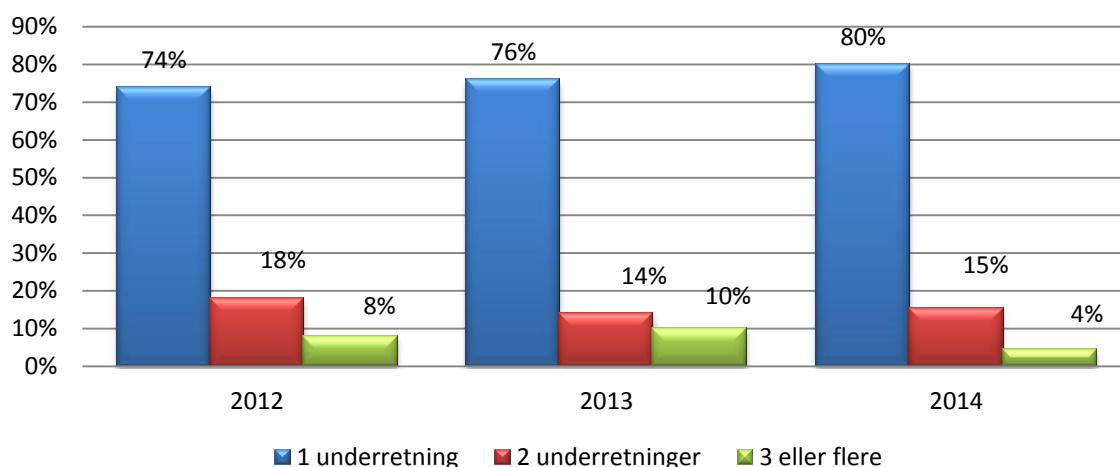

Opdeles de indkomne underretninger i 2014 efter, hvilken kommune barnet bor i, kan det konstateres, at fordelingen næsten er identisk de to kommuner imellem. For både Ishøj og Vallensbæk kommuner gælder det, at der i langt de fleste tilfælde kun underrettes én gang pr. barn. Der er således underrettet én gang i 81% af underretningerne om børn fra Vallensbæk kommune og 80% af underretningerne om børn fra Ishøj kommune. Dette er en stigning i forhold til året forinden, hvor Familiecentret kun havde modtaget én underretning i 72% af underretningerne om børn i Vallensbæk og i 79% af underretningerne angående børn i Ishøj kommune. Andelen af børn og unge som Familiecentret har modtaget tre eller flere underretninger om er faldet fra en andel på 8% i begge kommuner til hhv. 5% og 4% i Vallensbæk og Ishøj kommuner. Denne høje andel af børn, der kun underrettes på én gang skal ses i lyset af, at der i en årrække er sket en stigning i antallet af modtagne underretninger.

## Antal underretninger pr. barn i 2014 fordelt på kommune (procent)

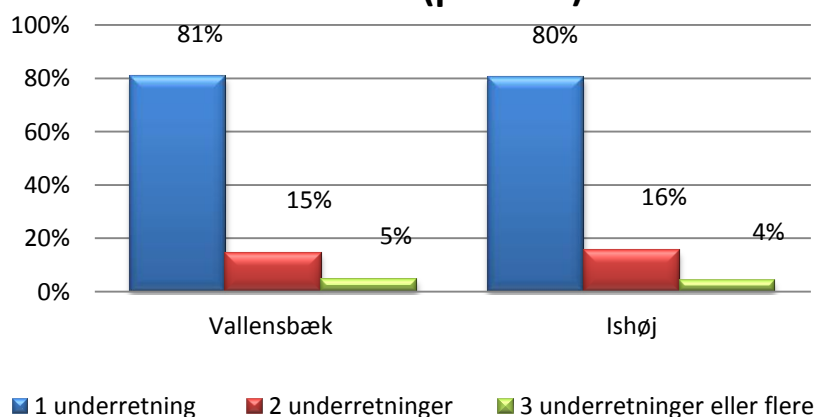

## Underretninger fordelt på køn

54% af de underretninger Familiecentret modtog i 2014 omhandlede drenge, mens de resterende 46% af underretningerne omhandlede piger.

### Kønsfordeling 2014

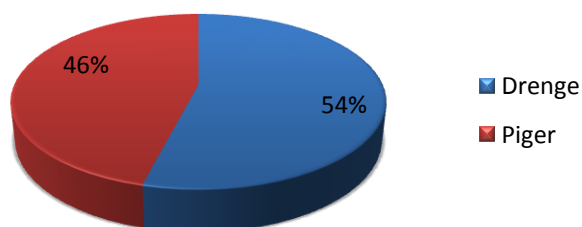

Andelen af piger og drenge der underrettes om varierer med tre procentpoint, når Ishøj og Vallensbæk Kommuner sammenlignes. Sammenholdt med sidste år har Ishøj kommune den samme kønsmæssige fordeling på 55% drenge og 45% piger, hvorimod Vallensbæk er gået fra, at 60% af underretningerne omhandlede drenge i 2013 til 52% i 2014.

### Kønsfordeling i underretninger i Ishøj og Vallensbæk (procent)

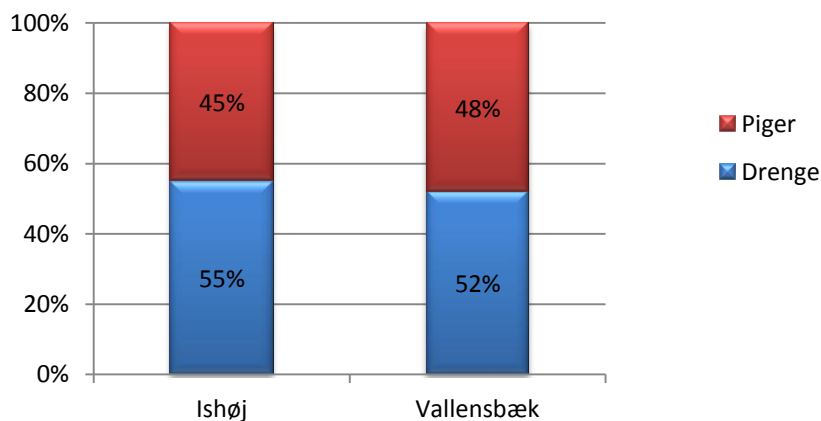

## Hvordan modtages underretningen

Familiecentret kan modtage en underretning skriftligt og telefonisk eller det kan ske via et underretningsmøde, som afholdes mellem familien, institutionen/skolen samt familierådgiver fra Familiecentret. Underretningsmødet muliggør at underretningen og det første møde med forældre kan ske samtidig. Forældrene bliver mødt som 'samarbejdspartnere', hvilket kan skabe et bedre udgangspunkt for samarbejdet om børnene. Samtidig minimerer underretningsmødet risikoen for, at forældrene oplever at være "anmeldt" til de sociale myndigheder.

Der blev i 2014 afholdt 18 underretningsmøder. Dette er et mindre fald fra 2013 hvor der blev afholdt 20 underretningsmøder. Ses udviklingen i et længere perspektiv kan der konsta-

teres et markant fald i andelen af underretninger, der modtages via et underretningsmøde. I 2011 var det således 26% af underretningerne, der kom ind via et underretningsmøde, hvilket er nede på 3% i 2014. Faldet i antallet af underretningsmøder kan forklares med et ændret syn på definitionen af underretningsmøder. De familierådgivere der modtager underretningerne i Familiecentret deltager fast i tværgående møder med daginstitutioner og skoler i Ishøj og Vallensbæk Kommuner.

### Underretningsmøder i Familiecentret (procent)

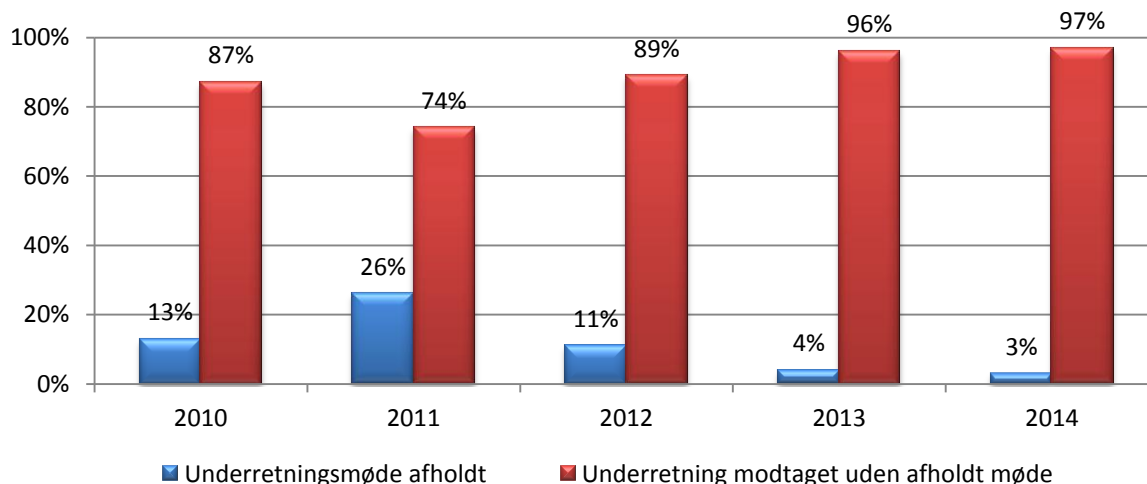

### Afsender af underretning

I 34% af de underretninger Familiecentret modtog i 2014 kom underretningen fra gruppen af 'andre med skærpet underretningspligt'. Denne gruppe dækker over bl.a. Politiet, andre kommuner, krisecentre, øvrige centre i kommunen herunder Socialcenter og Jobcenter, Ankestyrelsen, Statsforvaltningen o.a. Af underretninger fra 'andre med skærpet underretningspligt' kom størstedelen fra Politiet. I 2014 var Politiet samlet set afsender på 13% af de underretninger, Familiecentret modtog. Derudover kom 5% af underretningerne fra andre kommuner. Krisecentre stod i 2014 for i alt 16 underretninger til Familiecentret, mens andre offentlige myndigheder ligeledes var afsender på 16.

### Afsender af underretning

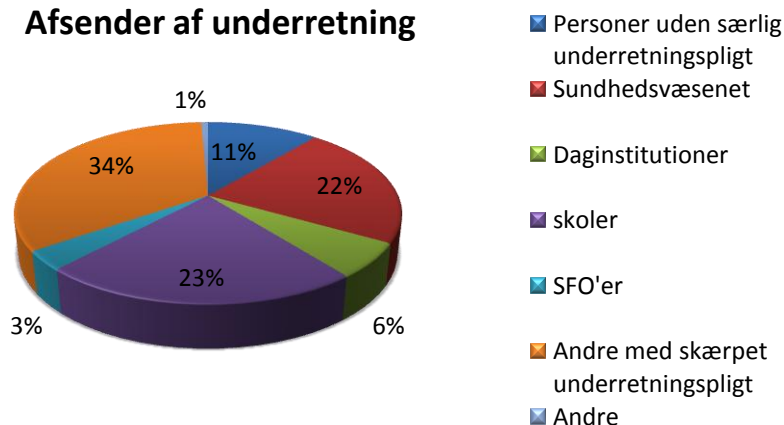

Afsender af underretninger i 2014 stemmer overens med dem i 2013. Her gjaldt det ligeledes, at 'andre med skærpet underretningspligt' stod for 34% af de underretninger Familiecentret modtog. Procentandelen af underretninger der kom fra Politiet i 2013 var på 8%, mens det altså i 2014 er steget til 13% af underretningerne. Det tværkommunale samarbejde stod også for 6% af underretningerne til Familiecentret i 2013, hvor det i 2014 var 5%.

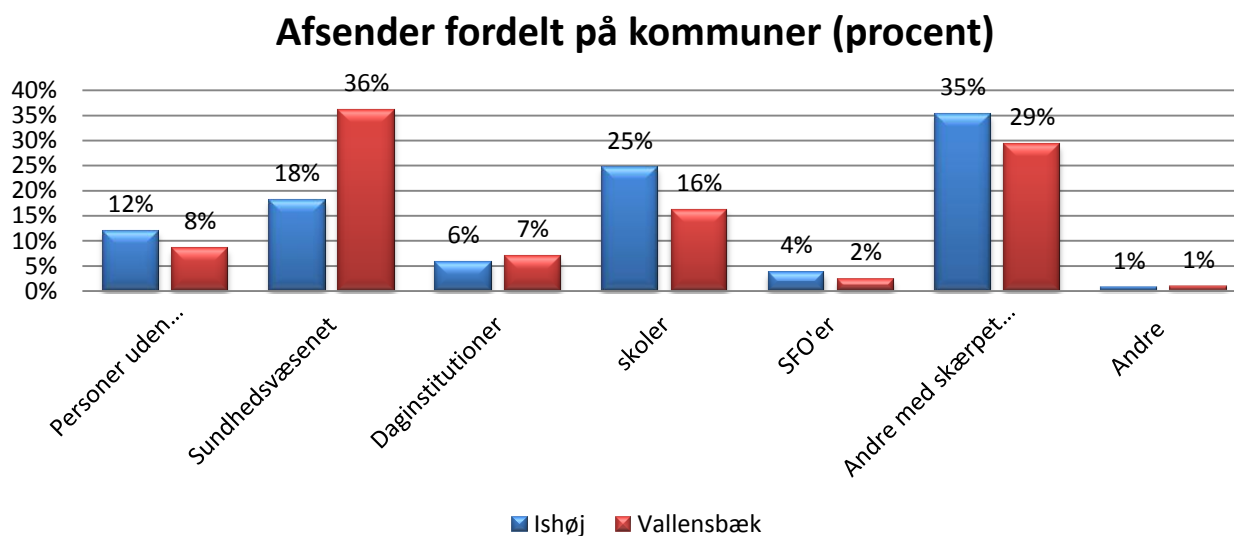

Fordeles afsender af underretninger på hhv. Vallensbæk og Ishøj kommuner, kan der konstateres et sammenfald i hvem underretningerne kommer fra. Dog må det fremhæves, at procentandelen af underretninger fra sundhedsvæsenet er betydeligt højere, når det drejer sig om børn fra Vallensbæk Kommune end, når det er børn fra Ishøj Kommune. Her er 36% af underretningerne om børn fra Vallensbæk Kommune fra sundhedsvæsenet, mens det tilsvarende tal for Ishøj Kommune blot er 18%.

Underretninger fra sundhedsvæsenet om børn fra Ishøj Kommune er faldet fra 26% i 2013 til 18% i 2014. Antallet af underretninger fra forskellige aktører i sundhedsvæsenet om børn og unge fra Ishøj kommune er generelt faldet, så faldet kan ikke tilskrives store udsving hos konkrete aktører i sundhedsvæsenet.

For børn fra Vallensbæk Kommune er underretninger fra sundhedsvæsenet steget fra 27% i 2013 til 36% i 2014. Den markante stigning i andelen af underretninger fra sundhedsvæsenet i Vallensbæk skyldes umiddelbart, at sundhedsplejen i Vallensbæk kommune gik fra ikke at sende nogen underretninger i 2013 til at underrette 14 gange i 2014, samt at antallet af underretninger fra Tandplejen i Vallensbæk Kommune er gået fra en enkelt i 2013 til 11 i 2014. Stigningen i antallet af underretninger fra Sundhedsplejen og Tandplejen i Vallensbæk Kommune er foregået efter faglig sparring med Familiecentret. Der kommer derimod færre underretninger om børn og unge i Vallensbæk Kommune fra de praktiserende læger og fra psykiatrisk hospital/distriktspsykiatrien i 2014 sammenlignet 2013. I 2014 kom der ingen underretninger fra de praktiserende læger om børn og unge i Vallensbæk og underretningerne fra psykiatrisk hospital/distriktspsykiatrien faldt fra 21 i 2013 til 18 i 2014.

Procentandelen af underretninger fra daginstitutionerne er nogenlunde lige store for Ishøj og Vallensbæk Kommuner, mens der er betydeligt flere underretninger fra skoler om børn fra Ishøj Kommune end fra Vallensbæk Kommune. 25% af underretningerne vedr. børn fra Ishøj Kommune kommer fra skolerne, mens det blot gælder for 16% af underretningerne vedr. børn fra Vallensbæk Kommune.

Andelen af underretninger om børn fra Ishøj Kommune, der kommer fra daginstitutionerne svarer til den fra 2013. For børn fra Vallensbæk Kommune gælder det dog, at andelen af underretninger, der kommer fra daginstitutioner er steget fra 2% i 2013 til 7% i 2014. Ligeledes gælder det for skolerne, at den procentvise fordeling af underretninger om børn fra Ishøj Kommune, svarer nogenlunde til den fra 2013, hvor 28% af underretningerne om børn fra Ishøj Kommune kom fra skolerne. For børn fra Vallensbæk Kommune gælder det, at procentandelen af underretningerne fra skolerne er steget fra 13% i 2013 til 16% i 2014.

Antallet af underretninger er som bekendt steget gennem de sidste år. Nedenstående diagram viser, at til trods for en overordnet tendens til en generel stigning i antallet af underretninger fra størstedelen af afsenderne af underretninger, er der dog forskel på, hvor underretningerne primært kommer fra i de forskellige år. I 2014 kom størstedelen af underretningerne, ligesom i 2013, fra 'andre med særlig underretningspligt' og antallet af underretninger herfra er steget med fem procentpoint 2013 til 2014. Andelen af underretninger fra sundhedsvæsenet er faldet fra 2013 til 2014, ligesom underretningerne fra andre kommuner. Faldet i antallet af mellemkommunale underretninger kan bl.a. skyldes, at der har været mindre fokus på området. Familiecentret har i løbet af 2014 gentagende gange oplevet, at det har været nødvendigt at rette henvendelse til andre kommuner med anmodning om sagsakter i sager med nyttilflyttere.

### Afsender af underretninger fra 2010 til 2014 (procent)

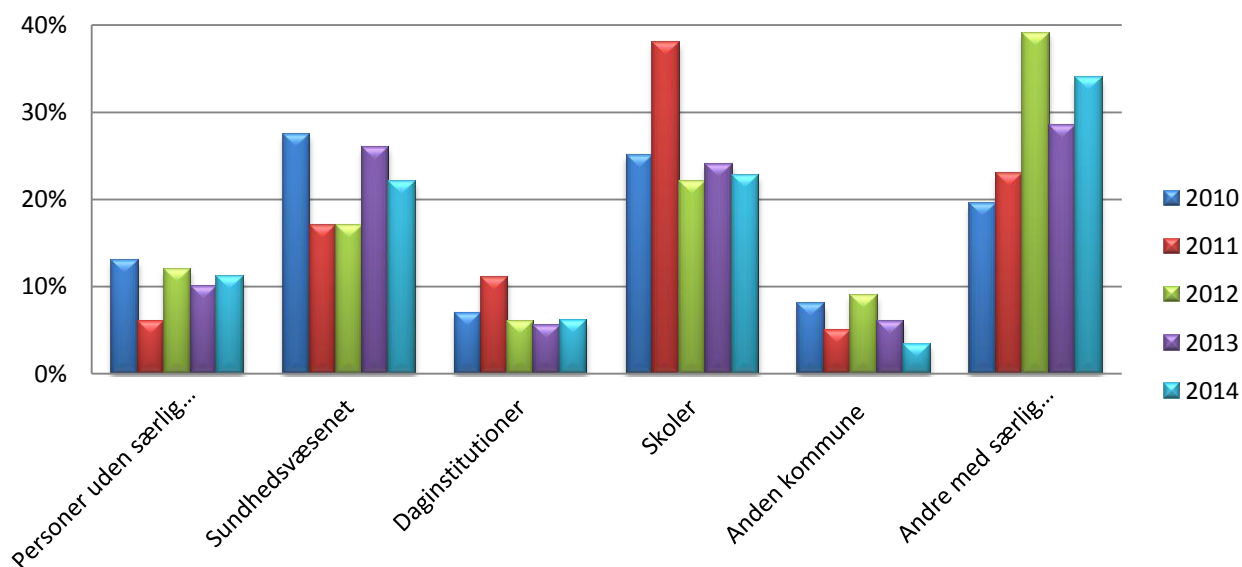



## Årsag til underretning

Omsorgssvigt over for barnet eller den unge er den klart mest udbredte årsag til, at der underrettes om et barn eller en ung. I 33% af underretningerne blev omsorgssvigt angivet som årsag til underretningen i 2014. Kriminalitet bliver angivet som årsag i 10% af underretningerne i 2014, mens voldeligt overgreb og udadreagerende adfærd begge dækkede 9% af underretningerne. De fire årsagsforklaringer bruges altså som begrundelse i samlet over 60% af underretningerne.

Grundet ændringer i kategorierne for årsager til underretninger kan der ikke sammenlignes direkte på tværs af år, men i 2013 gjaldt det, at fysiske eller psykiske omsorgssvigt var årsag til underretningerne i 35% af tilfældene. I 1% af underretningerne i 2013 var grov kriminalitet angivet som årsag til underretningen og let kriminalitet i 3% af underretningerne, hvilket tegner et billede af, at antallet af underretninger grundet kriminalitet er steget.

### Årsag til underretning (procent)

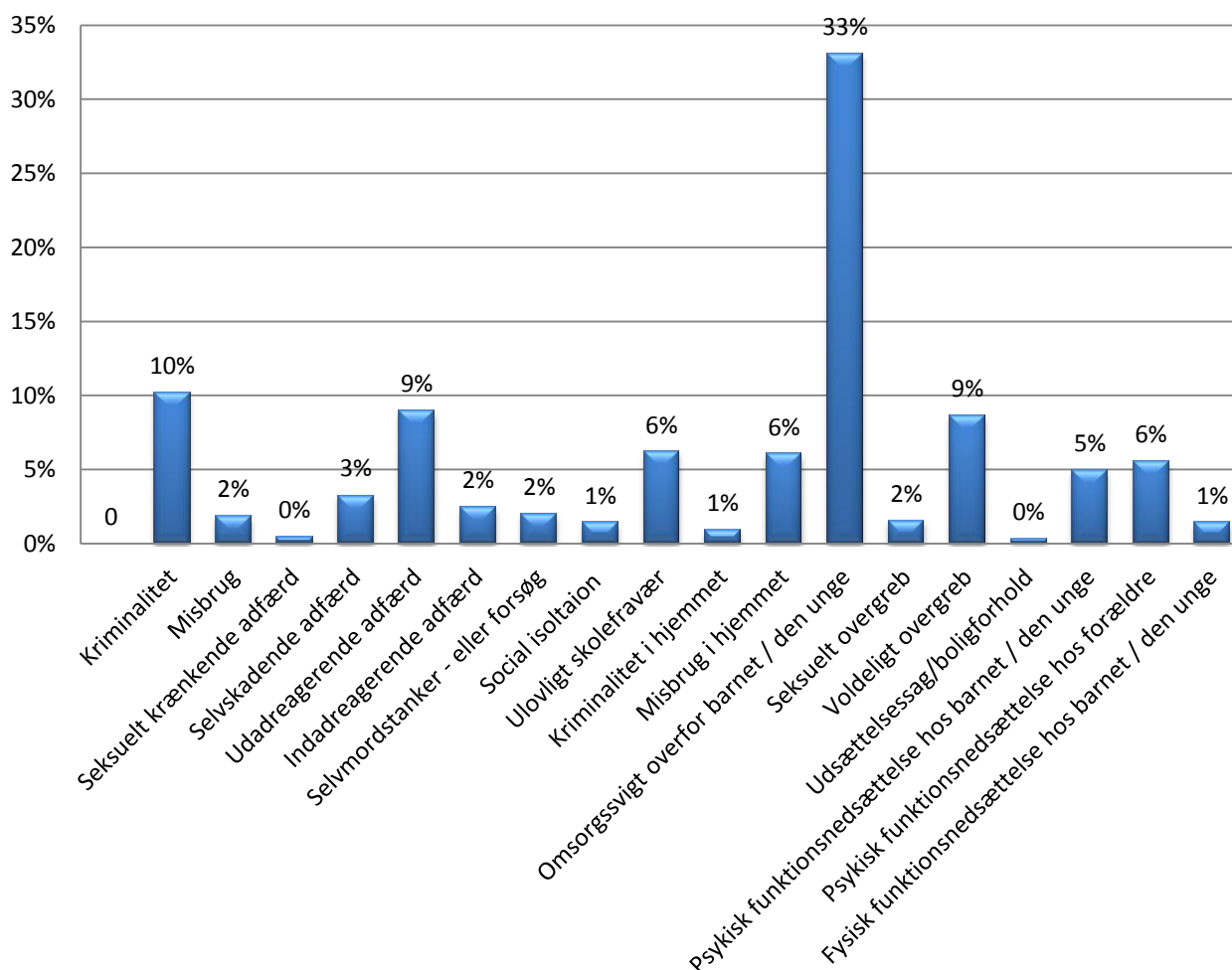

Omsorgssvigt overfor barnet eller den unge er angivet som årsag for flest underretninger i både Ishøj og Vallensbæk Kommuner, dog i fire procentpoint mere i Vallensbæk Kommune ved sammenligning med Ishøj Kommune. I Ishøj Kommune blev kriminalitet angivet som årsag for underretningen i 12%, mens det blot gælder i 3% af underretningerne vedr. børn fra

Vallensbæk Kommune. I forlængelse heraf er udadreagerende adfærd angivet som årsag i 10% af underretningerne for Ishøj Kommune og i 6% for Vallensbæk Kommune. Med henblik på ulovligt skolefravær som forklaringsårsag til underretningen træder Ishøj Kommune ligeledes frem, og det bliver angivet som årsag i 7% af underretningerne for Ishøj Kommune og blot 3% for Vallensbæk Kommune. Voldelige overgreb mod barnet er angivet som årsag til underretningen i 11% af tilfældene i Vallensbæk Kommune og 8% for Ishøj Kommune. Psykisk funktionsnedsættelse er angivet i 8% af underretningerne for Vallensbæk Kommune mod 4% i Ishøj Kommune.

### Årsag til underretning fordelt på Ishøj og Vallensbæk 2014 (procent)

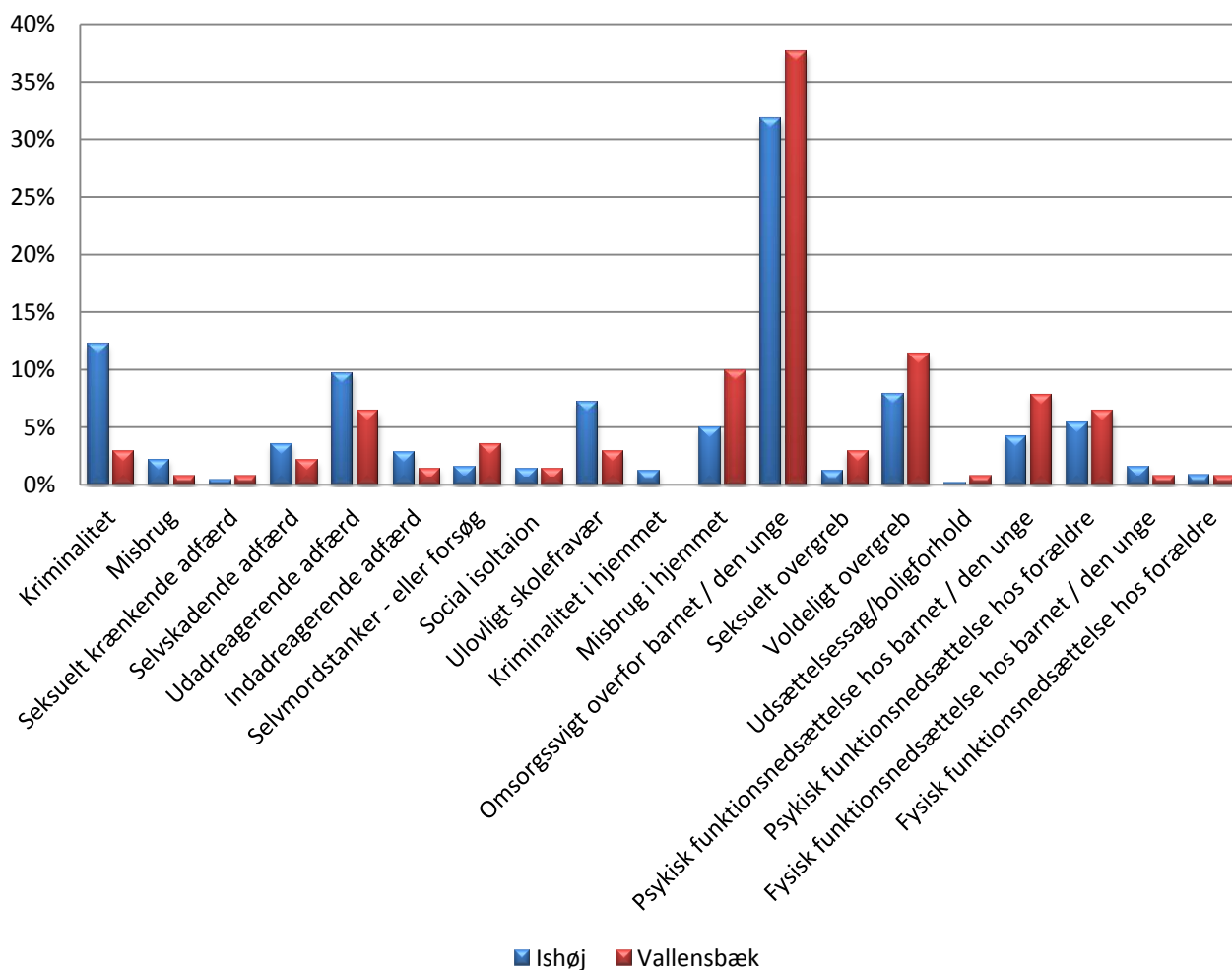

### Responstid

Med den ny lovgivning i Overgrebspakken fra 2013 skal alle underretninger vurderes inden for 24 timer, og opfølgningen på underretninger styrkes. I vurderingen skal indgå, om der er behov for at iværksætte akutte foranstaltninger for barnet eller den unge. Familiecentret lever op til lovgivningen og vurderer dermed alle underretninger inden for 24 timer. De ændrede regler på området har medført, at opgørelsen på responstid bliver opgjort forskelligt. Da alle underretninger er vurderet indenfor 24 timer, er det kun de underretninger, hvor det skønnes, at der er behov for en umiddelbar indsats, hvor der bliver iværksat handlinger inden for første

døgn. Underretninger, hvor det faglige skøn tilsiger, der ikke er tale om presserende sager, bliver behandlet hurtigst muligt, men ikke inden for første døgn.

I 2014 blev der handlet på 23% af underretningerne den dag, de blev modtaget i Familiecentret, hvor der i 2012 blev handlet på 39% af underretningerne samme dag. For at styrke muligheden for en hurtig indsats, der hvor det skønnes socialfagligt nødvendigt, er der i 2014 foretaget en udvidelse af StraXen. Der er nu fire familierådgivere i StraXen mod tidligere tre.

### Andel af underretninger der handles på samme dag de modtages i Familiecentret (procent)

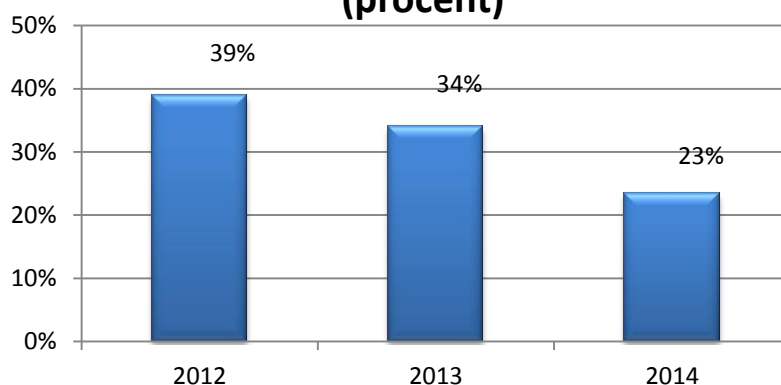

I 2014 blev der handlet inden for 14 dage i 80% af alle underretninger, som Familiecentret modtog, se figuren nedenfor. Responstiden er således blevet lidt langsommere sammenlignet med 2013, hvor der blev handlet på 88% af underretningerne inden for 14 dage og 9% mellem 15 og 30 dage.

### Responstid (procent)

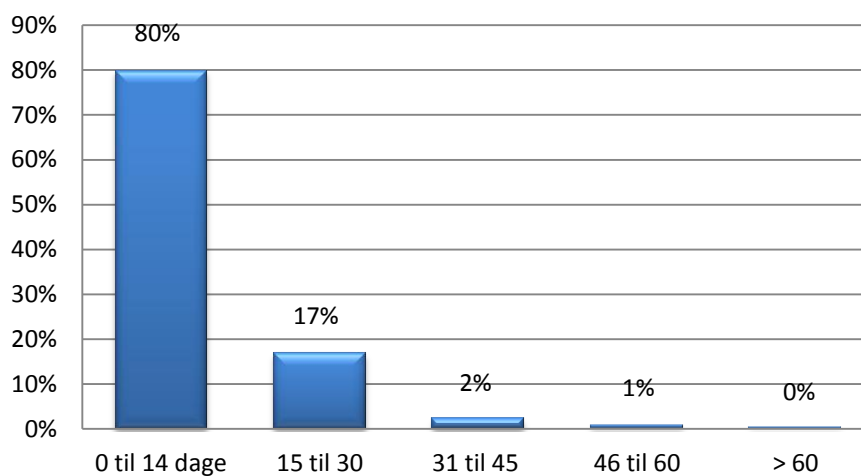

## Børnefaglige undersøgelser

For at foretage en kvalificeret afdækning af, om der er forhold i en familie, der bør resultere i iværksættelse af en foranstaltning, udarbejder Familiecentret børnefaglige undersøgelser. Familiecentret udarbejder børnefaglige undersøgelser i de tilfælde, hvor der er udtrykt bekymring om et barns udvikling, og det af familierådgiver vurderes relevant. Den børnefaglige undersøgelse skal danne grundlag for familierådgivernes videre vurdering af sagen, og hvilke foranstaltninger der vil være formålstjenstlige ud fra problemernes karakter. Den børnefaglige undersøgelse skal afdække barnets eller den unges udvikling og adfærd, familieforhold, skole-, sundheds-, fritids- og andre relevante forhold.

De systematiske børnefaglige undersøgelser i Familiecentret skal føre til, at familierådgiverne har de bedste forudsætninger for at fastsætte realistiske målsætninger i handleplanen. Børnefaglige undersøgelser udarbejdes af Familiecentrets § 50 team (læs mere om rådgiver-teamene på side 27).

### Antal afsluttede børnefaglige undersøgelser i 2014

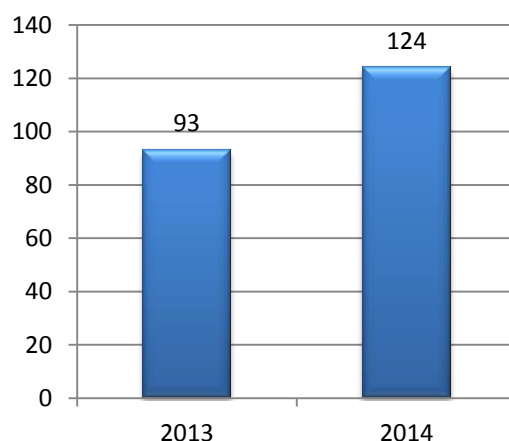

Der blev afsluttet 124 børnefaglige undersøgelser i løbet af 2014, og i 98 af disse blev tidsfristen på 4 måneder overholdt. Det vil sige, at fristen for udarbejdelse af den børnefaglige undersøgelse blev overholdt i 79% af sagerne. I 13 af de 26 sager, hvor tidsfristen ikke blev overholdt skyldtes overskridelsen af tidsfristen et stort sagspres. I de resterende 13 skyldes overskridelsen for sen henvisning til den børnefaglige undersøgelse, ventetid på udtalelser o.l. faktorer. Sammenlignet med 2013 er der sket en fremgang i andelen af børnefaglige undersøgelser, der afsluttes inden for tidsfristen. I 2013 var det således 76% af undersøgelserne, der blev afsluttet inden for tidsfristen, hvilket er steget med tre procentpoint til 79% i 2014.

## Anbringelsesstatistik

Anbringelse af et barn eller en ung uden for hjemmet skal vurderes i sammenhæng med de øvrige foranstaltninger, der er sat i værk. Forud for anbringelsen skal der udarbejdes en handleplan, da anbringelsen kan indgå i en kombination af foranstaltninger. Det kan fx være støtte til resten af familien, så der sideløbende arbejdes med hjemgivelse af barnet eller den unge,

eller at barnet/ den unge får en kontaktperson, der kan bistå barnet under anbringelsen. I nedenstående afsnit gennemgås de anbringelser, Familiecentret har forestået i 2014 for hhv. Ishøj og Vallensbæk Kommuner.

### Antal anbragte børn

Efter et fald i antallet af anbringelser fra 2011 til 2013, er antallet af anbringelser i 2014 steget til 2011 niveau. Antallet af anbringelser i Familiecentret for Ishøj og Vallensbæk Kommuner er i 2014 på 105 anbringelser baseret på et øjebliksbillede pr. 31. december 2015. Der er således sket en stigning på 25% i antallet af anbringelser fra 2013 til 2014.

Der er i 2014 sket en række anbringelser af børn og unge, som har været efterlyst ved Politiet i længere tid, da Politiet formåede at opspore dem. Desuden kan en del af stigningen i anbringelser tilskrives, at Familiecentret er blevet pålagt to anbringelser af Ankestyrelsen, som var i modsætning til det faglige skøn foretaget i Familiecentret.

### Anbragte børn

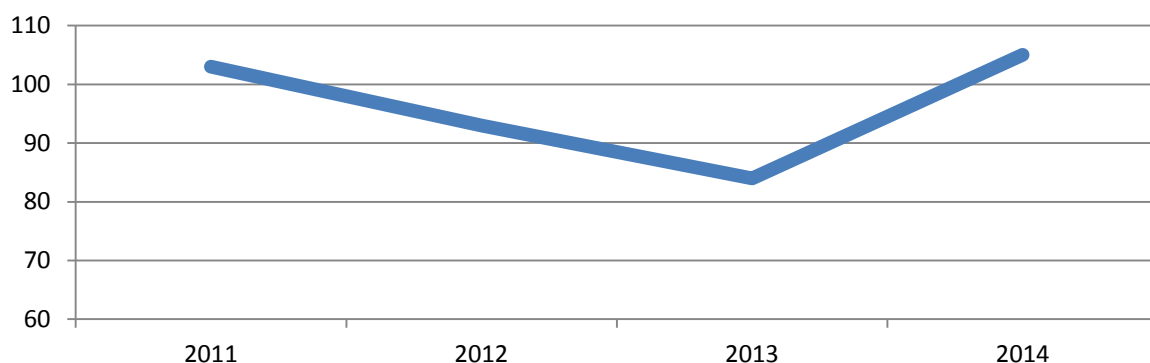

I alt har der i 2014 været 30 nye anbringelser, mens der året forinden var 11 nye anbringelser. Aldersmæssigt fordeler de nyanbragte børn sig som følger:

År	0år	1år	2år	3år	4år	5år	6år	7år	8år
Antal	0	0	1	1	2	0	1	1	0

År	9år	10år	11år	12år	13år	14år	15år	16år	17år
Antal	1	0	1	1	4	4	3	6	4

Ovenstående oversigt viser, at størstedelen af Familiecentrets anbringelser sker i teenageårene. 30% af de børn der er anbragt i 2014 er således under 13 år, mens de resterende 70% er mellem 13 og 17 år.

### Betaling i forbindelse med anbringelse

Ved udgangen af 2014 var der 83 anbragte børn og unge fra Ishøj Kommune. Ishøj Kommune havde handleforpligtelse på 78 børn og unge, og heraf var der besluttet forældrebetaling på i alt seks børn og unge. Det vil sige, at i 8% af anbringelserne af børn og unge fra Ishøj Kommune var der forældrebetaling.

For Vallensbæk Kommune gælder det, at der ultimo 2014 var anbragt 23 børn og unge, og kommunen havde handleforpligtelse i 19 tilfælde. Heraf var der besluttet forældrebetaling på i alt fire af børnene/de unge, og beslutning om at en ung selv skulle bidrage til anbringelsen. I Vallensbæk Kommune er der altså egenbetaling i 26% af sagerne

### Anbringelsessted

Af de 105 anbragte børn i 2014 var hhv. anbringelse i plejefamilier og på opholdssted, de mest benyttede anbringelsessteder. I 45% af anbringelserne var barnet anbragt i plejefamilie, mens 40% var anbragt på et opholdssted. For 5,5% af de anbragte børn gjaldt det, at de var anbragt på en døgninstitution grundet deres sociale adfærd, mens 4,5% var anbragt i netværkspleje. 4% var anbragt på en døgninstitution for handicappede, mens 1% var anbragt på kost- eller efterskole. Der var ingen anbragt på eget værelse.

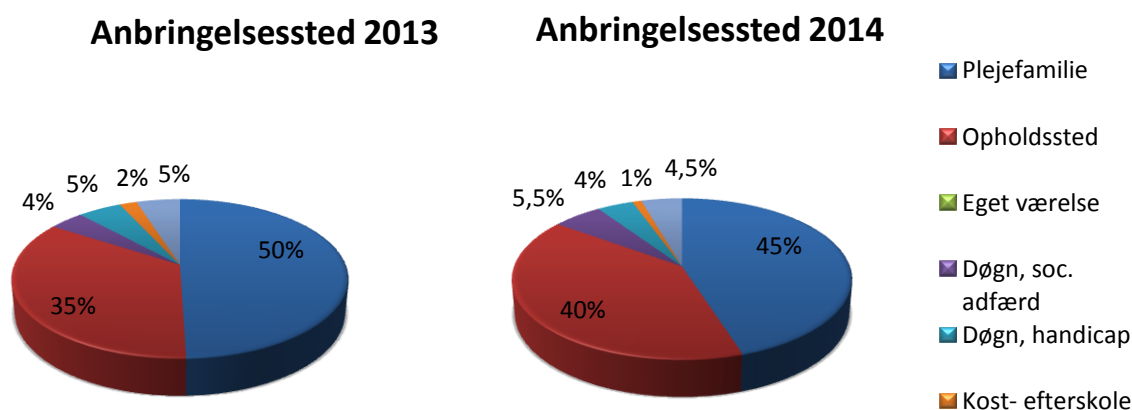

Sammenholdt med året forinden er andelen af børn og unge anbragt hos plejefamilier faldet med 5%, mens antallet af børn og unge, der er anbragt på et opholdssted er steget med tilsvarende 5%. Andelen af anbringelser på de resterende anbringelsessteder har ikke ændret sig betydeligt fra 2013 til 2014.

Årsagerne til at antallet af anbringelser på opholdssteder er steget kan være mange. Samarbejdet med Børnehuset har bl.a. medført, at der indarbejdes nye metoder i forbindelse med anbringelse af børn, der er i mistanke om overgreb. I disse sager udarbejdes der sikkerhedsplaner i samarbejde med Børnehuset og Politiet, som kan indeholde ophold på opholdssteder. Desuden er flere langvarige og ellers vellykkede anbringelser ved plejefamilier ophørt i løbet af 2014 grundet teenageproblematikker. Disse unge er gået fra at være anbragt i en plejefamilie til at være anbragt på et opholdssted. Andelen af anbragte unge med psykiatriske problemstillinger, som ofte bliver anbragt på et opholdssted, har også været højt i 2014, hvilket ligeledes har ført til en stigning i antallet af anbringelser på opholdssteder.

For Ishøj Kommune gælder det, at andelen af børn og unge der er anbragt i en plejefamilie er 41%, hvilket er et fald på 5% sammenlignet med 2013. Andelen af børn og unge fra Ishøj Kommune der er anbragt på et opholdssted er steget fra 37% i 2013 til 40% i 2014. Både i

2013 og 2014 var 6% af de anbragte børn og unge i Ishøj Kommune, anbragt i netværkspleje. Andelen af børn og unge fra Ishøj Kommune der er anbragt på en døgninstitution grundet social adfærd er steget fra 3% i 2013 til 7% i 2014.

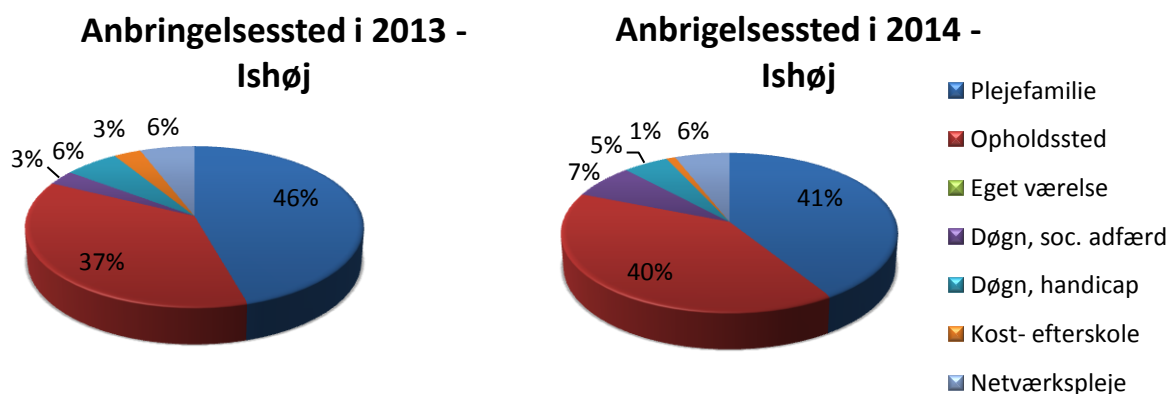

Af de anbragte børn og unge fra Vallensbæk Kommune er 59% anbragt i en plejefamilie, mens de resterende 41% er anbragt på et opholdssted. Sammenholdt med 2013 er andelen af børn og unge anbragt på et opholdssted steget fra 25% af anbringelserne i 2013 til 41% i 2014. I 2013 var 6% af de anbragte børn og unge fra Vallensbæk Kommune anbragt på en døgninstitution på grund af social adfærd, svarende til én anbringelse. Da denne ene anbringelse afsluttede med 2013 er der ingen anbringelser på døgninstitutioner for Vallensbæk Kommune i 2014.

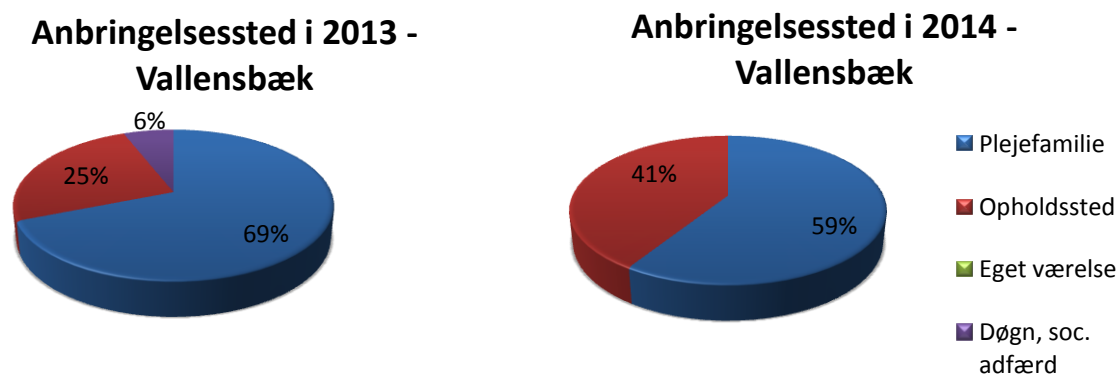

## Efterværn

Efterværn er et tilbud til bl.a. unge, der indtil det 18. år har været anbragt uden for hjemmet. Formålet med efterværn er, at overgangen til en selvstændig voksertilværelse skal være så god som muligt for den tidligere anbragte.

Fra Ishøj Kommune er 11 af de unge over 18, der har været anbragt, i efterværn. De er fordelt på hhv. seks anbragte og fem med kontaktpersonsordning. Fra Vallensbæk Kommune var syv tidligere anbragte over 18 år i efterværn ved udgangen af 2014. Af de unge i efterværn var seks anbragte og én havde en kontaktperson.

## Tvangsanbringelser

Af de 105 anbringelser i Ishøj og Vallensbæk Kommuner i 2014 er 24 af disse tvangsanbringelser. Det svarer til, at 23% af anbringelserne er sket uden forældrenes samtykke.

### Tvangsanbringelser i 2014

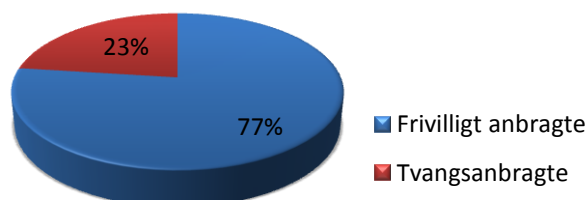

For Ishøj Kommune er 21% af de 83 anbringelser tvangsanbringelser, mens de resterende 79% er frivillige anbringelser. Der har i løbet af 2014 været tre nye tvangsanbringelser. 36% af anbringelserne af børn og unge fra Vallensbæk Kommune er tvangsanbringelser. Der har været foretaget to nye tvangsanbringelser i 2014 om børn og unge fra Vallensbæk Kommune.

### Tvangsanbringelser i Vallensbæk

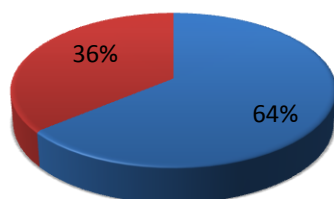

### Tvangsanbringelser i Ishøj

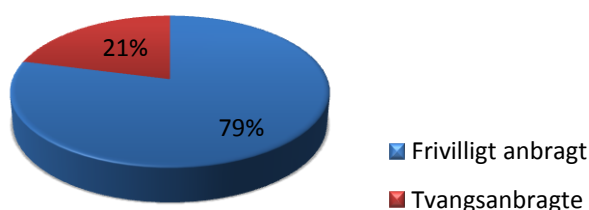

## Antal sager i Familiecentret

Nedenstående afsnit tegner et billede af hvor mange aktive sager, der er i Familiecentret. Hver aktiv sag er udtryk for et barn eller en ung, der har en familierådgiver i Familiecentret. Familiecentret havde ved udgangen af 2013 741 sager. Antallet af sager faldt betydeligt fra december 2013 til januar 2014, hvor tallet hed 690 sager. Faldet fortsatte ind i februar måned, hvorefter antallet af sager var stødt stigende frem mod juni, hvor det rundede 730. I juli var antallet af sager i Familiecentret 706, og efter et par måneder i efteråret med en stigning i antallet, var der i oktober måned igen 706 sager. For årets to sidste måneder gælder det, at sagstallet rundede 729 og 731, der er årets højeste sagstal.

Familiecentret har i gennemsnit haft 709 sager og 19 familierådgivere i 2014.



## Antal sager i Familiecentret i 2014

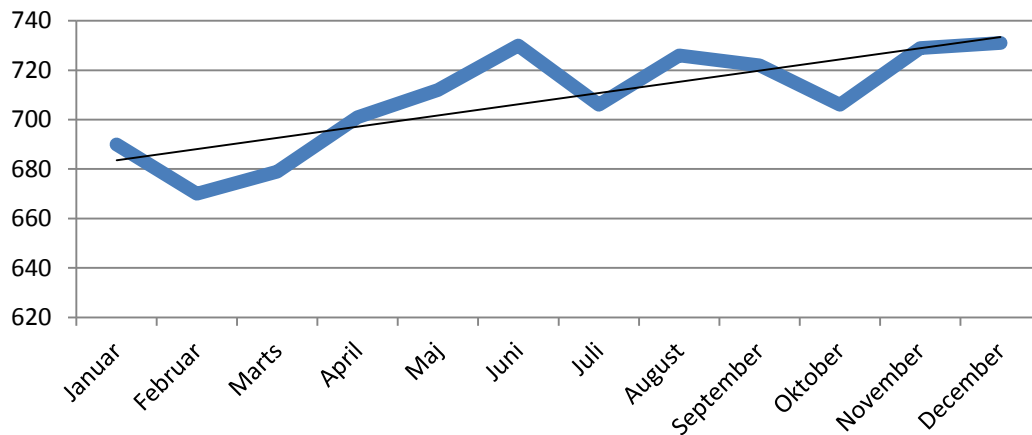

Sagerne i Familiecentret er fordelt på de forskellige rådgiverteams, der er i Familiecentret. Fordelingen af sager i de forskellige team varierer fra 8,8 sager i gennemsnit pr. familierådgiver i § 50 teamet til 89 sager i gennemsnit pr. familierådgiver i specialteamet. Arbejdstrykket på de enkelte sager varierer efter sagstype fra udarbejdelse af børnefaglige undersøgelser i § 50 team til såkaldte glatsager i Specialteamet, der ikke kræver den store handling fra familierådgiveren. Konsulentstillinger blev nedlagt ved udgangen af august måned.

## Gennemsnitligt antal sager pr. rådgiver

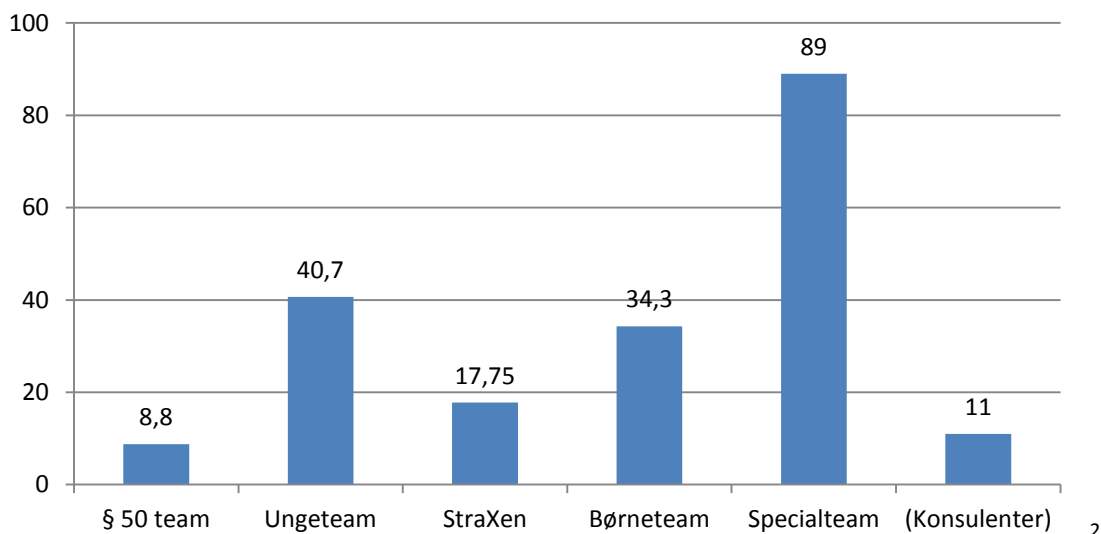

## Afgørelser i Familiecentret 2014

I løbet af 2014 modtog Familiecentret i alt 51 afgørelser fra diverse instanser vedrørende klager. Af dem var afgørelsen i 37 tilfælde, svarende til 73%, at Familiecentrets afgørelse blev stadfæstet, fem afgørelser blev ændret, tre delvist ændret og seks hjemvist til ny behandling. De sager der blev behandlet ved Landsretten var Børn- og Ungeudvalgsafgørelser, der var blevet anket, efter de havde været i Ankestyrelsen og Byretten.

<sup>2</sup> Grundet organiseringsændring gælder optælling for konsulenterne til og med oktober måned.

Instans	Afgørelse					I alt
	Stadfæstet	Ændret	Ændret delvist	Hjemvises	Afvist behandling	
<b>Ankestyrelsen</b>	25	5	3	6		39
<b>Byretten</b>	8					8
<b>Landsretten</b>	4					4
I alt	37	5	3	6		51

Udover de i oversigten modtagende afgørelser, har Familiecenteret i år 2014, ligeledes modtaget to afgørelser fra Ankestyrelsen, som såkaldte egendrift sager.<sup>3</sup> Dette betød, at Familiecenteret i disse to tilfælde blev pålagt, at iværksætte anbringelser af børnene udenfor hjemmet. Af oversigten fremgår afgørelser fra Ankestyrelsen, hvor ændringen består i forlængelse af genbehandlingsperioden som stadfæstet, da der ikke er ændret i den af Familiecenteret truffe beslutning.<sup>4</sup>

<sup>3</sup> Jf. Lov om Social Service § 65, kan Ankestyrelsen af egen drift tage sager om særlig støtte til børn -/ unge op, samt pålægge Familiecenteret at eksekvere Ankestyrelsens afgørelser om foranstaltninger.

<sup>4</sup> LBK nr. 1023 af 23/09/2014, Lov om social service, § 62, stk.4.

## **Familiecentrets tilbud til familier og børn**

I det følgende afsnit gennemgås udviklingen inden for de forskellige tilbud Familiecentret har til familier og børn, herunder familierådgivningen, Ishøjgård, familiepleje, sundhedstjenesten, indsatser mod overvægt blandt børn og unge og forældregrupper.<sup>5</sup>

### **Familierådgivning**

Familierådgiverteamet består fortsat af fem mindre teams, der varetager forskellige arbejdsopgaver i det sociale arbejde og med forskellige grupper af børn og unge i Ishøj og Vallensbæk Kommuner. Det drejer sig om StraXen, § 50 teamet, Børneteamet, Ungeteamet, og Specialteamet.

### **Udvikling i StraXen**

StraXen varetager det tidlige forebyggende arbejde samt akutarbejdet i Familiecentret. Efter opstart af StraXen i august 2013 og ansættelse af medarbejdere over efteråret 2013 har StraXen bestået af tre familierådgivere, en sundhedsplejerske ansat på 14 timer om ugen og en familierapeut ansat på 10 timer om ugen. I forbindelse med en organisationsændring i Familiecentret i august måned 2014 blev der tilføjet ressourcer til StraXen i kraft af en familierådgiver. Det skete på baggrund af den evaluering, der blev udarbejdet om StraXen i sensommeren 2014, som bl.a. viste, at der var ressourcemangel og at dette gik ud over det tidlige forebyggende arbejde. Opnormeringen har betydet, at der er blevet mere plads til at varetage det tidlige forebyggende arbejde. Desuden er der en proces i gang i StraXen, hvor medarbejderne inddrages i arbejdet med at skabe yderligere plads til det tidlige forebyggende arbejde. De medarbejdere der tidligere varetog stillingerne som socialfaglige konsulenter er indgået i StraXen, ligesom at nogle af de arbejdsopgaver der lå i konsulentfunktionerne, er flyttet med over i teamet. Den store viden om Ishøj og Vallensbæk Kommuner samt indblik i det sociale faglige arbejde på børneområdet, der lå hos de socialfaglige konsulenter, er dermed fastholdt i Familiecentret.

### **Familierådgiver på Strandgårdsskolen**

Familierådgiveren på Strandgårdsskolen er en del af den daglige drift på skolen, men er ansat i Familiecentret, og den daglige ledelse samt faglige sparring foregår således her. Familierådgiverstillingen på Strandgårdsskolen er etableret på baggrund af SATS puljemidler, og løber frem til august 2015.

Familierådgiveren på Strandgårdsskolen er en del af Familiecentrets prioritering af det tidlige forebyggende arbejde, som også er centralt i StraXens arbejde. Et formål med at placere en familierådgiver på Strandgårdsskolen er netop, at undersøge hvordan vedkommende kan støtte personalet på skolen i at identificere mistrivsel og udviklingsproblemer tidligere og ved at reagere på denne forebygge, at problemerne udvikler sig. En central opgave for familierådgiveren på Strandgårdsskolen er således at rådgive og vejlede personalet på skolerne om problemstillinger hos børn og unge og efter behov henvise til interne eller eksterne tilbud.

---

<sup>5</sup> Afsnittene Sundhedstjenesten og Indsatser mod overvægt blandt børn og unge omhandler udelukkende børn og unge fra Ishøj Kommune, da Familiecentret ikke er udførende for Vallensbæk Kommune på disse områder.

I forbindelse med at en familierådgiver er placeret på Strandgårdsskolen, er der bl.a. fokus på at nedbringe ulovligt fravær i forskellige årgange. Det sker gennem forældrearrangementer med fokus på fraværets konsekvenser, samtaler med elever og forældre, morgenvækning for udvalgte elever o.a..

Familierådgiveren på Strandgårdsskolen har desuden en væsentlig arbejdsopgave i at styrke kvaliteten af de underretninger, der kommer til Familiecentret fra Strandgårdsskolen. Der skal underrettes til Familiecentret hurtigt og kvalitativt i de tilfælde, hvor bekymringen har en karakter, der ligger uden for skolens kompetenceområde.

Forældrekompetencer spiller desuden en rolle, da familierådgiveren på Strandgårdsskolen indgår i arbejdet med at styrke disse mest muligt, så forældrene kan støtte deres børn gennem uddannelsessystemet. Familierådgiveren på Strandgårdsskolen skal således indgå i arbejdet med at reducere sociale problemer på Strandgårdsskolen.

## **Ishøjgård**

Ishøjgård består af et familieværksted, Tolmiea, en aflastning og en skoledel. Familieværkstedet, Tolmiea og Aflastningen hører under Familiecentret. Skolereformen der trådte i kraft for skolen på Ishøjgård med starten af skoleåret 2014, har fyldt på hele Ishøjgård og dermed smittet af på Familieværkstedet, Aflastningen og Tolmiea. Der har bl.a. være et øget pres på brug af lokalerne på Ishøjgård grundet lærernes nye arbejdstidsfordeling, hvilket har haft konsekvenser for alle afdelinger. Med starten af 2015 bytter skolen lokaler med Familieværkstedet og Tolmiea.

## **Aflastning**

I løbet af 2014 har der været en betydelig stigning i antallet af børn i aflastningen på Ishøjgård. Aflastningen har ved overgangen til 2015 en belægningsprocent på 88%, hvilket er en stigning i belægningsprocenten på 29 procentpoint i forhold til ved sidste årsskifte, hvor belægningsprocenten var på 59%. Ud fra økonomiske beregninger er belægningsprocenten 101%, hvilket bl.a. skyldes, at de akutpladser der er på Ishøjgård har været taget i brug i løbet af 2014.

### **Belægningsprocent på Aflastningen**

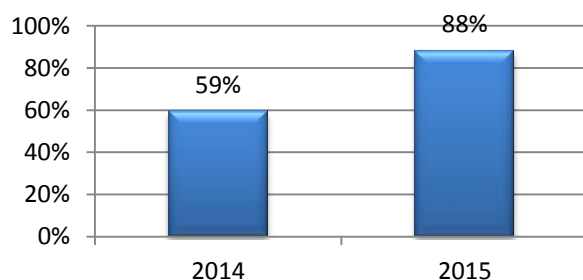

Social- og Sundhedsudvalget vedtog på udvalgsmødet d. 10 marts 2014, at antallet af aflastningspladser på Ishøjgård skulle stige fra seks til syv pladser. Beslutning er trådt i kraft efter godkendelse fra Socialtilsyn Hovedstaden i februar 2015. Der er på nuværende tidspunkt 23

børn indskrevet i aflastningen, samt to børn, hvor der var behov for akut aflastning. Tre af de børn der har været indskrevet i løbet af 2014 har ikke længere tilknytning til Ishøjgård, mens der har været 10 nyindskrevne børn i løbet af 2014. 11 af de børn og unge der er indskrevet i aflastningen kommer fra Ishøj og Vallensbæk Kommuner. Herudover er der også indskrevet børn fra Herlev, Dragør, Tårnby, Greve, Taastrup, Gladsaxe og Frederiksberg Kommuner samt fra Dansk Flygtningehjælp.

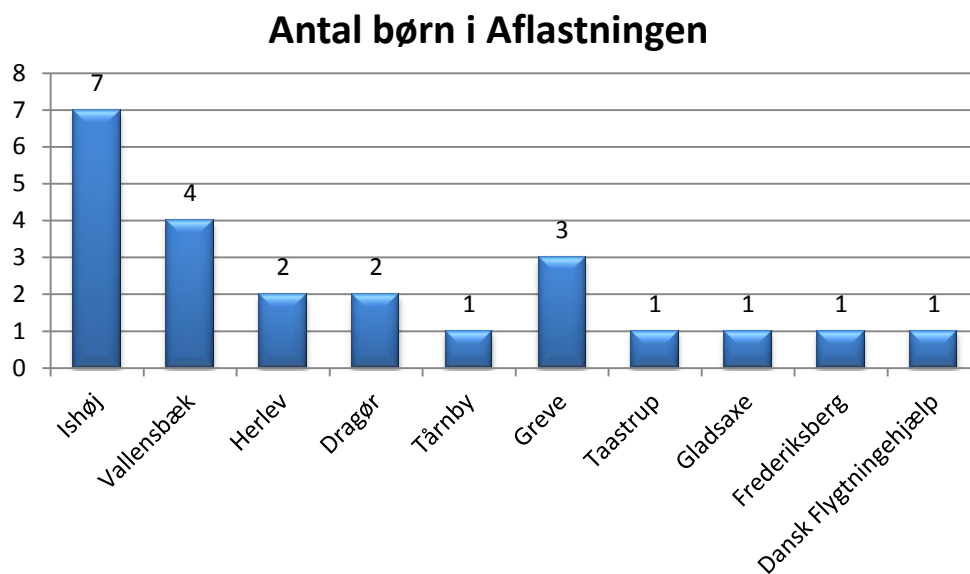

Der er fire forskellige grupper i aflastningen, hvor børnene og de unge mere eller mindre er inddelt efter alder, udfordringer og køn.

Aflastningen har i løbet af 2014 arbejdet videre med at indføre og udvikle pædagogiske mål.

### **Familieværksted**

Familieværkstedet er et tilbud om støtte for familier, hvor forældrene har brug for råd og vejledning. Familier kan visiteres til forløb på Familieværkstedet via en familierådgiver, eller henvende sig til åben anonym rådgivning, hvor de tilbydes op til fem samtaler.

Familieværkstedet har oplevet en markant stigning i antallet af visitationer i løbet af 2014. I 2014 har 67 familier fra Ishøj Kommune modtaget familiebehandling efter Servicelovens §§ 11,3 og 52. Det er en stigning på 14 sammenlignet med året før, hvor antallet var 53 for familier fra Ishøj Kommune.

Der har været 101 henvendelser til den åbne anonyme rådgivning fra borgere fra Ishøj Kommune i 2014, hvor tallet i 2013 var på 88. Familieværkstedet varetager ikke åben anonym rådgivning for familier fra Vallensbæk Kommune. Der er ydet råd og vejledning i 35 familier fra Ishøj, hvilket svarer nogenlunde overens med antallet i 2013, der var på 34. Der har været ydet vejledning og familiebehandling til 49 familier fra Vallensbæk, hvilket er en stigning på 23 familier sammenlignet med året forinden.

## Antal indskrevne på Familieværkstedet

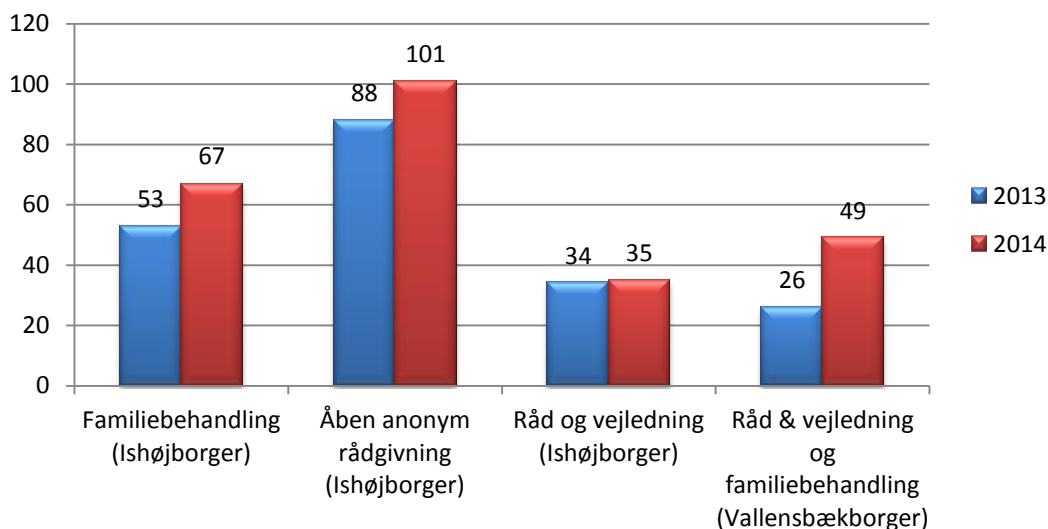

I Familieværkstedet er der grupper for udvalgte børn og unge. Der er en søskendegruppe for børn og unge med handicappede søskende, en teenagergruppe og en pigegruppe. Grupperne er oprettet for at støtte ellers marginaliserede unge i at skabe relationer.

### Tolmiea

Tolmiea er et tilbud for 0 -3årige børn og deres forældre. På udvalgsmødet d. 10. marts 2014 vedtog Social- og Sundhedsudvalget en ny struktur for Tolmiea, der er baseret på anbefalinger fra den KKK rapport, der blev udarbejdet om Tolmiea i 2013. Med den ny struktur skal Tolmiea bl.a. integreres i Familieværkstedet og indsatsen i tilbuddet skal intensiveres i opstarten af nye forløb.

Tolmiea har i løbet af 2014 været på halvt blus grundet langtidssygemelding og vankant stilling. Pr. 1. november kom Tolmiea dog op på fuld bemanning, og det ventes, at tilbuddet er oppe og køre på fuld styrke med det nye år. Tolmiea blev i 2012 benyttet af 10 familier, hvilket steg til 13 i 2013. I 2014 har syv familier været indskrevet på Tolmiea.

### Antal familier indskrevet på Tolmiea

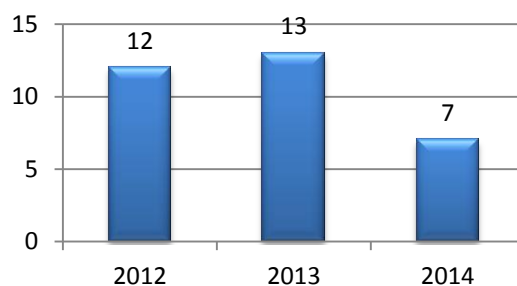

## **SKP**

Det var et ønske fra lederteamet i Familiecentret, at tilbuddet om støtte-/ kontaktpersonforløb (fremover SKP) for børn og unge i Ishøj og Vallensbæk Kommuner skulle styrkes. På baggrund heraf blev der i foråret 2014 igangsat et projekt, der skulle resultere i et forslag til ny organisering af SKP ordningen i Familiecentret. Familierådgiverne i Familiecentret, medarbejdere i hjemmeteamet på Ishøjgård samt ledelsen har indgået i udarbejdelsen af en ny organisering for SKP i Familiecentret.

Ifølge den ny organisering skal SKP være et team bestående af en række fastansatte medarbejdere, og en gruppe der er ansat på enkeltsager. SKP teamet er pr. 1. september 2014 forankret på Ishøjgård, og indgår i medarbejderstaben her. Der er ansat en SKP konsulent, som bl.a. skal skabe overblik over igangværende sager, arbejdsressourcerne i teamet samt følge udviklingen i antallet af SKP forløb og stå for matchingen af barnet eller den unge med SKP. Desuden indgår medarbejderne fra det tidligere hjemmeteam i SKP teamet. SKP teamet vil fremover varetage arbejdsopgaver inden for en bred vifte af paragraffer i Serviceloven.

SKP teamet er i implementeringsfasen til og med de første måneder af 2015. Der udarbejdes en evaluering af den ny organisering i anden halvdel af 2015.

Antallet af SKP sager er steget betydeligt i løbet af 2014. Der er i omegnen af 130 sager i SKP teamet ved årsskiftet.

## **App tilbydes til unge med behov for struktur**

Social- og Sundhedsudvalget besluttede på udvalgsrådet i december 2014, at Familiecentret fortsat skal udbyde en app til unge, der har brug for hjælp til at få struktur på deres hverdag. Familiecentret har siden begyndelsen af 2013 indgået i et samarbejde med IT firmaet Appinux vedr. udvikling af app'en. Familiecentret har løbende testet app'en, og de evalueringer der er udarbejdet på baggrund heraf har vist gode resultater.

Målgruppen for app'en er unge med behov for hjælp til at strukturere hverdagen, mens formålet er, at de unge skal blive mere selvhjulpne. Det har til tider været en udfordring at finde egnede deltagere, der skal tilbydes at bruge app'en. Social- og Sundhedsudvalget har derfor besluttet, at der inden august 2015 skal være min. 20 unge brugere af app'en.

Unge brugere af app'en henvises via familierådgiver eller PPR til SKP teamet, der varetager administration af app'en.

## **Familiepleje**

Familieplejekonsulenterne er ansvarlige for de opgaver, der er i forbindelse med et barns anbringelse uden for hjemmet. Til de opgaver hører blandt andet:

- Matchning af barn med anbringelsessted
- Konsultative tilsyn med anbringelsen
- Tæt samarbejde med rådgiver og PPR

Det er en kompliceret og betydningsfuld opgave at få matchet barnet med anbringelsessted. Derfor har det også været en prioritet at få opkvalificeret familieplejekonsulenterne på området, hvilket skete i 2013. De nye metoder er taget i anvendelse i 2014 med gode resultater. Det er først inden for de sidste par år, at teoretikere og forskere er begyndt at interessere sig for feltet. Psykolog Tilde Westmark fra DISPUK, (Dansk Institut for Supervision, Personaleudvikling & Konsultation), har teoretisk og metodisk udviklet nye redskaber til matchning i samarbejde med kursister fra bl.a. familieplejen i Ishøj Kommune. Det er unikt i verden og der bliver arbejdet på udgivelse af materialet.

Det har i flere år været målsætningen, at flere børn anbringes i plejefamilier, hvilket der fortsat arbejdes målrettet på (læs mere herom i anbringelsesstatistikken på side 22). Det betyder, at også børn med svære udviklingsforstyrrelser, som tidligere blev anbragt på døgninstitutioner, nu oftere anbringes i plejefamilier eller på mindre opholdsteder. Det stiller store krav til plejefamiliernes faglige kompetencer og til kommunen, som skal sikre den faglige udvikling og supervision. De faglige kompetencer opretholdes ved, at:

- Der årligt afholdes to temadage og fire temaaftener for alle plejefamilier. Denne undervisning afholdes i samarbejde med Greve og Høje Taastrup Kommuner og er af høj faglig standard.
- Plejefamilierne deltager i supervisions- og samtalegrupper fire gange årligt, som afholdes af familieplejekonsulenterne. Der er pt. tre supervisionsgrupper.
- De plejefamilier, som har meget behandlingskrævende børn anbragt, tilbydes deltagelse i en supervisionsgruppe med ekstern psykolog.

I dag har alle de plejefamilier, der har børn anbragt fra Ishøj eller Vallensbæk Kommuner fået tilbudt supervision. Familieplejekonsulenterne melder om stort engagement fra de plejefamilier, der deltager i supervisionsgrupperne.

Familieplejekonsulenterne har i løbet af 2014 markeret sig på det danske landkort, da udefrakommende har fået øjnene op for den høje kvalitet, der er på anbringelsesområdet i Ishøj og Vallensbæk Kommuner. Det har ført til interview med Ankestyrelsen, oplæg for Socialministeriet og på baggrund heraf oplæg på fælleskonference for familieplejere.

I forbindelse med opstarten af Socialtilsyn Hovedstaden (læs mere om samarbejdet med Socialtilsyn Hovedstaden på side 49) overførte Familiecentret 28 timer ugentligt til Socialtilsynet. Socialtilsynet varetager tilsyn med bl.a. plejefamilier og opholdsteder. Det er Socialtilsynet, der giver de generelle godkendelser og fører det generelle, driftsorienterede tilsyn. I de tilfælde, hvor de ikke kan gives en generel godkendelse, skal det sociale tilsyn varetages af kommunens familieplejekonsulenter. Det har i løbet af 2014 ført til, at flere sociale tilsyn end ventet er faldet tilbage på familieplejekonsulenterne, og givet et ekstra arbejdspress på familieplejekonsulenterne.



## **Sundhedstjenesten**

Sundhedstjenestens arbejde i 2014 har bl.a. været inspireret af og haft fokus på at implementere dele af de tre af Sundhedsstyrelsens forebyggelsespakker, der omhandler Hygiejne, Overvægt og Indeklima i skolen. Tre områder som i forvejen var centrale for arbejdet i sundhedstjenesten. I løbet af 2014 har det været muligt at udvikle og udvide aktiviteter inden for områderne takket været en bevilling til sundhedsplejen fra puljen til nye sundhedsinitiativer.

Sundhedstjenesten består af Familiecentrets sundhedspleje og børne-ungelægen, og er udelukkende udførende for Ishøj Kommune.

## **Forbedret hygiejne i daginstitutioner og skoler**

Sundhedstjenesten har i 2014 haft øget fokus på hygiejnen i Ishøj Kommunes daginstitutioner. En sundhedsplejerske fra Familiecentret er blevet opkvalificeret til at foretage de årlige hygiejnetilsyn i daginstitutionerne, mens børne-ungelægen varetager dem på skolerne. Der gennemføres årligt hygiejnetilsyn på alle daginstitutioner og regelmæssigt på skolerne. Ved et tilsyn gennemgås institutionens hygiejnerutiner med lederen. Interessen for tilsynet har været stort fra institutionerne, og hygiejnesundhedsplejersken er blevet kontaktet efterfølgende i forbindelse med fx smitteudbrud og står til rådighed, hvis der er behov for at undersøge særlige hygiejneproblematikker i samråd med børne-ungelægen.

I forbindelse med det skærpede fokus på hygiejne har hygiejnesundhedsplejersken og børne-ungelægen deltaget i:

- Det regionale hygiejnenetværk på Hvidovre hospital, som ledes af Mikrobiologisk afdeling, og hvor alle kommunerne i Region H Syd er repræsenteret.
- Planlægning af temadag om hygiejne for sundhedsplejersker fra flere kommuner i samarbejde med Center for Forebyggelse i Praksis.
- Opstartsmøder med Rådet for bedre hygiejne som led i opbygning af et tværsektorielt samarbejde.
- Samarbejde med DTU og Center for Kommunale Ejendomme vedr. renovering af Ishøj Skole, herunder CO<sub>2</sub> målinger før og efter renoveringen.

Der er desuden udarbejdet hygiejnemateriale til institutionerne. For yderligere at styrke hygiejneindsatsen i daginstitutionerne på det pædagogiske niveau, er sundhedsplejen ved at udarbejde materiale til en ”Vaske hænder” indsats for børn i daginstitutioner. Dette skal udføres sammen med pædagogerne i 2015.

## **Forældreforberedelseskurser**

Sundhedsplejen har i 2014 udarbejdet materiale til et forældreforberedende kursus, som skal starte en måned før fødsel og slutter, når barnet er otte måneder. Der har været afholdt en fagdag med oplæg fra Furesø, Glostrup og Høje Taastrup Kommuner, hvor de fortalte om deres erfaringer med forældrekurserne ”Familie med Hjerte” og ”En god start sammen”.

Alle sundhedsplejersker har været på studietur til Svedala for at høre om deres forældrekurser og udveksle erfaringer generelt om de sundhedsfremmende initiativer i de to kommuner. Den arbejdsgruppe i sundhedsplejen, som har udviklet kursusforløbet har også hentet inspiration i Greve kommune.

Familiecentrets forældreforberedende kursus hedder ”En god Start”. Der er udarbejdet en video, som viser et samspil mellem barn og forældre, hvor nogle af de vigtige samspilstemaer fra ICDP (International Child Development Programme) demonstreres (læs mere om ICDP på side 50). Videoen skal bruges i undervisningen.

Desværre lykkedes det ikke at etablere det første hold til start efterår 2014 som planlagt, da der ikke var nok tilmeldte, men alt er klar til kursusstart i foråret 2015.

### Sundhedsplejens tilbud og serviceniveau

Sundhedsplejens tilbud og serviceniveau svarer til 2013 niveau. Alle førstegangsfødende samt sårbare gravide tilbydes et graviditetsbesøg. Sundhedsplejen har et godt samarbejde med jordemødrene i Ishøj Læge og Sundhedscenter, hvilket er betydningsfuldt i forhold til at møde den gravide så tidligt som muligt. Alle familier tilbydes fem besøg i barnets første leveår og et besøg, når barnet er 2½ år. Besøget, der tilbydes når barnet er to måneder, indeholder tilbud om screening for efterfødselsreaktion til begge forældre. Der tilbydes flere besøg ved behov og ICDP metoden benyttes ved disse.

40% af de gennemførte sundhedsplejerskebesøg i Ishøj Kommune i 2014 har haft andet fokus end det normale sundhedsplejerskefaglige. Heraf var 27% af de gennemførte sundhedsplejerskebesøg hos børn fra 0 til 3 år behovsbesøg. Desuden har 8% af besøgende omhandlet lighed i sundhed. Den primære årsag til behovsbesøg er ernæringsproblematikker, der er angivet som grund i 25% af behovsbesøgene. Derefter følger kontakt og samspil, der er angivet som årsag i 20%, udvikling og trivsel i 18% og amning i 13% af behovsbesøgene.

### Sundhedsplejens besøg i 2014 (procent)

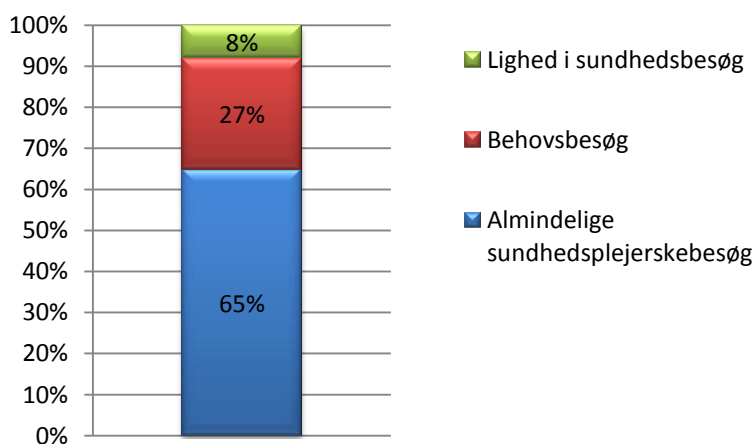

6

Sundhedsplejen har tilbud om deltagelse i mødregrupper for kvinder, der taler dansk. Der etableres engelsktalende mødregrupper ved behov. Ung mødre gruppe afholdes i glashuset én

<sup>6</sup> Tallene angiver gennemsnittet i 2013 og 2014 for besøg hos børn mellem 0 og 2 år. Kilde: NOVAX database.

gang om ugen, mens præmaturcaféen afholdes i samarbejde med Vallensbæk Kommune én gang om måneden.

2014 blev året hvor Ishøj Kommune vi fik implementeret det tidlige sundhedsplejerskebesøg (barselsbesøg) til alle forældre, som er udskrevet inden for 72 timer efter barnets fødsel. Besøget aflægges på 4. -6. dag efter fødselen. Alle forældre som blev udskrevet inden for 72 timer efter fødsel i 2014, har fået tilbudt det tidlige barselsbesøg. 222 børn født af mødre fra Ishøj Kommune er i 2014 udskrevet inden for 72 timer, og 122 af disse børn har modtaget et tidligt besøg. Det svarer til, at 55% af målgruppen har taget imod tilbuddet om det tidlige barselsbesøg.

### Fødsler

Antallet af fødsler i Ishøj Kommune er steget fra 270 fødsler i 2013 til 308 fødsler i 2014, hvilket svarer til en stigning på 14%. Det forventede antal fødsler i Ishøj Kommune er 270 fødsler om året, hvilket har en betydning for antallet af afsatte sundhedsplejersketimer.

#### Antal fødsler pr. år

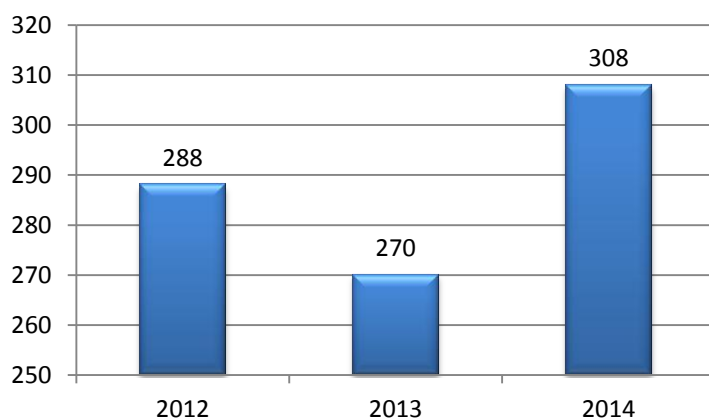

7

Fødslerne fordeler sig nogenlunde ligeligt over årets måneder.

<sup>7</sup> Tallene inkluderer tilflyttere med børn født i 2012 og 2013, men er ikke fraregnet fraflyttere (Novax database). Tallet for 2012 har tidligere været opgjørt til 262, dette var imidlertid alene aktive brugere og dermed fraregnet fraflyttere. Tallet opgøres nu inklusiv fraflyttere.

## Antal fødsler fordelt på måneder

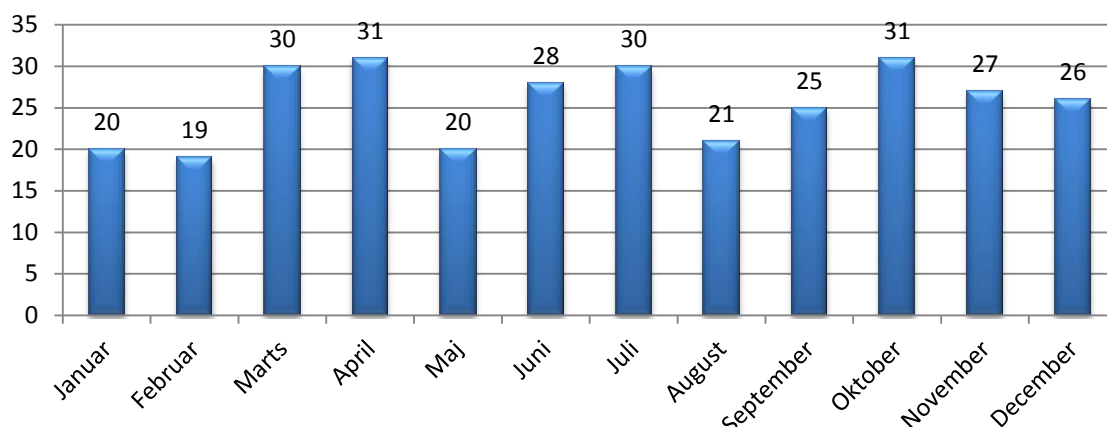

I 31 af de 308 fødsler i 2014 var mor mellem 19 og 23 år, hvilket svarer til 10% af fødslerne. Mødrene mellem 19 og 23 år tilbydes deltagelse i ung mødregruppe.

Barnet blev født imellem 24. og 36. uge i 6% af de 308 fødsler i 2014. Dermed betegnes børnene som præmature. Præmature børn stiller andre krav til sundhedsplejerskens arbejde, da det er vigtigt, at sundhedsplejersken her er i stand til at vurdere barnet ud fra den præmature tilstand.

### Indsatser mod overvægt blandt børn og unge

Overvægt blandt børn og unge har gennem en lang årrække været et voksende sundhedsproblem, lokalt, på landsplan og internationalt. Ishøj Kommune har i en periode ligget højere i andelen af overvægtige børn end landsgennemsnittet (læs mere om overvægt på side 40 og 45).

Forskning viser, at overvægt blandt børn ofte har store konsekvenser for børnenes livsførelse, både ud fra et fysisk aspekt, men også på det psykosociale område. Derfor udbyder Ishøj Kommune og Familiecentret en række forskelligartede tilbud til målgruppen af overvægtige børn og unge og indgår i en række samarbejdsprojekter på tværs af kommunen.

### Tip tab tynde

De børn der indgår i Tip Tab Tynde henvises dels via Sundhedstjenesten, når der observeres overvægt, dels ved at forældrene selv henvender sig. Tip Tab Tynde består af en række tilbud, som børnene og deres familier forventes at deltage i. Det drejer sig om:

- Samtaler mellem forældre og en sundhedsplejerske, hvor der vil være fokus på støtte og kompetenceudvikling hos familierne
- Madlavningskurser for børn og forældre med fokus på sund og nærende mad, vigtigheden af motion i dagligdagen og drøftelser af udfordringerne ved livsstilsændringer i en familie
- At børnene tilbydes ugentlig fysisk aktivitet i kraft af svømmeundervisning

Antallet af nystartede familier i Tip Tab Tynde er fra 2013 til 2014 steget med ca. 40%. I skoleåret 2013 / 2014 er der således optaget 35 nye familier i Tip Tab Tynde. 73% af de børn der har deltaget i Tip Tab Tynde i 2014 har reduceret deres vægt.

### Antal deltagere i Tip Tab Tynde

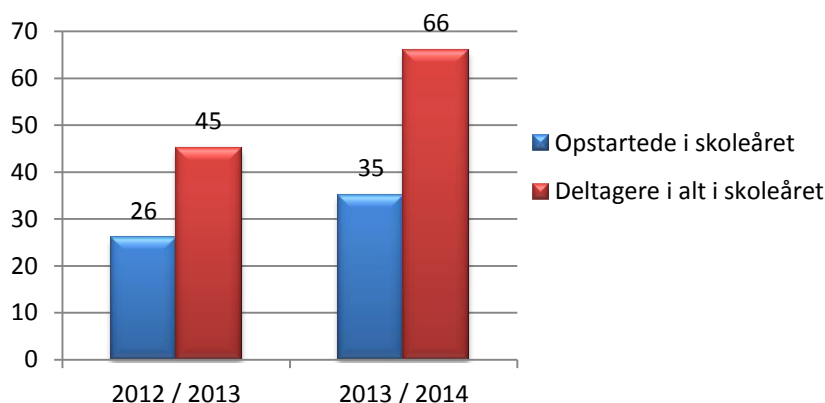

Tip Tab Tynde er i 2014 udvidet med en satellitfunktion på Strandgårdsskolen, da en stor del af optaget sker her. Tidligere var der afsat 10 timer pr. uge til de sundhedsplejersker, der beskæftiger sig med Tip Tab Tynde, hvilket i 2014 er opprioriteret til 15 timer.

I løbet af 2014 har Tip Tab Tynde været i mediernes søgelys. Tip Tab Tynde har optrådt i lokale medier som TV Ishøj, artikel i KL's nyhedsbrev Momentum samt landsdækkende TV- og radioindslag hos DR. Det øgede fokus på Tip Tab Tynde har antagelig haft en afgørende betydning for at antallet af familier, der deltager i Tip Tab Tynde, er steget betydeligt.

I 2014 har kommunen som et afløb af Tip Tab Tynde, tilbudt forløb for forældre med overvægtige børn og unge, hvor forældrene kunne udveksle erfaringer, drøfte problematikker og få hjælp til at opsætte klare rammer for en sund levevis og god udvikling. Det viste sig desværre, at deltagerantallet var for lavt, og forældrekurset blev derfor aflyst. Der arbejdes videre med, hvordan problematikken kan imødekommes og problematikkerne er bl.a. drøftet i den tværfaglige sundhedsgruppe, der er sammensat på tværs af kommunen.

#### Tidlig opsporing

I 2014 er der indgået samarbejdsaftaler med de praktiserende læger i Ishøj Kommune vedrørende overvægtige børn og unge. De praktiserende læger kan fremover henvise familier med overvægtige børn i alderen 3- 6 år til sundhedsplejen, der efterfølgende tilbyder familierne individuelle ICDP forløb.

I 2013 har sundhedsplejen gennemført pilotprojektet 'Tidlig opsporing', der havde til formål at opspore skolebørn med tendens til at udvikle svær overvægt. Pilotprojektet skulle desuden føre til, at sundhedsplejen gennem opfølgning med familierne kunne sikre, at overvægten hos børnene ikke udviklede sig yderligere. 69 børn og familier blev tilbudt at deltage i pilotprojektet, og 22 gennemførte, hvilket er en gennemførelsesprocent på 32%. Det høje frafald kan bl.a. skyldes, at mange af de børn og familier der deltog, viste sig at have andre problematikker i familien, og blev henvist til andre indsatser såsom Tip Tab Tynde, psykologhenvisning-

ger, FitTean o.a.. 45% af de børn der gennemførte forløbet reducerede deres BMI i løbet af projektperioden.

Der er i løbet af 2014 udarbejdet retningslinjer for arbejdet med opsporing og behandling af overvægt i skolerne i Ishøj på baggrund af Sundhedsstyrelsens vejledning 'Opsporing af overvægt og tidlig indsats for børn og unge i skolealderen' og erfaringerne fra projektet 'Tidlig opsporing'.

Fra 2015 indføres et nyt screeningsværktøj til brug i dagsinstitutionerne, der benyttes af sundhedsplejerskerne til opsporing af børn i fireårsalderen med forskellige problematikker, heriblandt overvægt, motoriske eller sociale problematikker. 'Afrikaturen' som screeningsværktøjet kaldes, opsporer børnene gennem leg og bevægelse. Forældrene til de børn der giver anledning til bekymring tilbydes et ICDP forløb ved en sundhedsplejerske.

### **Tværasektorielle samarbejder**

Social- og Sundhedsudvalget og Børne- og Undervisningsudvalget besluttede på et fælles udvalgs møde i juni 2014 at intensivere indsatsen for overvægtige børn og unge i Ishøj kommune. Den politiske beslutning har ført til, at Familiecentret indgår i et tæt samarbejde på tværs af sundheds- og børneområdet med bl.a. medarbejderne i kommunens daginstitutioner. Sundhedstjenesten indgår i den ny indsats for at opspore og håndtere vægtproblemer blandt børn.

Målgruppen for den nye indsats er de 6 -7årige børn i Ishøj Kommunes daginstitutioner, og formålet stiler efter at:

- Børn får mod og lyst til at bruge deres krop, således at deres grundform forbedres
- Flere børn deltager i det frivillige foreningsliv
- Børn får styrket deres selvtillid og kropskompetence
- Skabe klare snitflader og enkle arbejdsgange på tvær af kommunens centre

### **Forældregrupper**

#### **De Utrolige År**

Familiecentret har i løbet af 2014 indgået i et samarbejde med PPR centret om at udbyde forældretræning baseret på programmet De Utrolige År. De Utrolige År bliver primært udbudt af PPR centret, men medarbejdere i Familiecentret er ansvarlige for enkelte mødegange. De Utrolige År afholdes i Ishøj Kommune af 14 mødegange for grupper af udvalgte forældre til børn, der har nogle af de samme problematikker. I løbet af 2014 er der afholdt to omgange af De Utrolige År for forældre til børn i hhv. indskolings- og udskolingsalderen med nye diagnoser inden for autismspektret, ADD og ADHD.

De Utrolige År har et todelt sigte, og skal dermed både være forebyggende og behandlende. Det positive samvær mellem børn og forældre er i fokus i De Utrolige År, som har til formål at styrke tilknytningen og samspillet mellem forældre og børn. International forskning viser, at forældretræning baseret på De Utrolige År forbedrer forældrekompetencer og selvfølelse samt reducerer stress hos forældre og reducerer adfærdsvanskeligheder hos børn.

### **Gruppe for forældre til børn med varige funktionsnedsættelser**

Familiecentret tilbyder i samarbejde med PPR centret en række aktiviteter for forældre til børn med varige funktionsnedsættelser i Ishøj og Vallensbæk Kommuner. En gruppe af frivillige forældre indgår i planlægningsgruppen, der sammen med centercheferne i Familiecentret og PPR centret er med til at beslutte, hvad aktiviteterne skal indeholde.

I løbet af 2014 har der været afholdt en række arrangementer for forældregruppen og deres børn. Der har været afholdt to såkaldte dialog- og informationsaftener for forældrene, hvor fokus har været på hhv. overgangen fra ung til voksen og relationer i familier, hvor et barn har en varig funktionsnedsættelse. På foranledning af planlægningsgruppen var Familiecentret og PPR centret til stede ved Mosens dag i Vallensbæk, hvor børn og forældre kunne møde andre, som har de samme erfaringer og udfordringer og skabe relationer. Der mødte dog hverken forældre eller børn op til arrangementet.

### **Overgangen fra ung til voksen**

Der vil i løbet af 2015 blive afholdt arrangementer vedr. overgangen fra ung til voksen for grupper af forældre til børn med forskellige problematikker. Grupperne vil blive inddelt efter barnets problematik, således at forældre er i gruppe med andre, der står over for samme problematik. Arrangementerne er bl.a. et udspring af ovenstående gruppe for forældre til børn med varige funktionsnedsættelser.

På møderne drøftes bl.a., hvordan kommunen kan og skal hjælpe den unge og familien i forbindelse med overgangen til voksen, hvilke muligheder for støtte der er at hente, hvor den hentes og hvordan forældrene selv kan gøre.

## Sundhed i skolerne

Følgende afsnit om sundhed i skolerne omhandler udelukkende børn og unge fra Ishøj Kommune, da Familiecentret på dette område ikke er udførende for Vallensbæk Kommune.

## Motorik ved indskoling

Ved indskolingsundersøgelsen foretages en lille motorisk screening af både grov- og finmotoriske færdigheder. Resultaterne fra skoleåret 2012 / 2013 viste, at 20% af drengene ikke var alderssvarende i nogle af de færdigheder, der testes. Det samme gjaldt for 7% af pigerne.

Der har både fra Familiecentrets side og fra Center for Børn og Undervisning været sat fokus på den motoriske udvikling blandt førskolebørn. I skoleåret 2013 / 2014 viste opgørelsen, at 13% af drengene og 5% af pigerne ikke var alderssvarende i de motoriske tests. Andelen af børn, der ikke var alderssvarende, var således faldet med 9%.

### Ikke motoriske alderssvarende ved indskoling (procent)

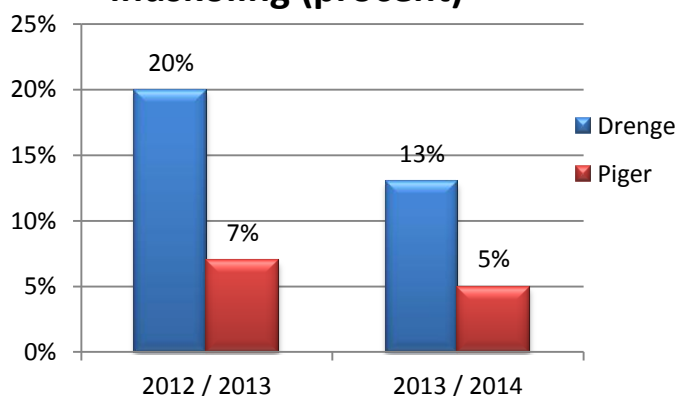

Testen bruges primært som redskab i den samtale sundhedsplejersken har med forældrene ved indskolingsundersøgelsen, sådan at der rådgives om træning af disse færdigheder, evt. vejledning om, hvilken idrætsgren, det kunne være godt at melde barnet til.

## Overvægt ved indskoling

Ishøj har tidligere ligget over landsgennemsnittet af overvægtige børn. I dag ser det ud til, at kurven er knækket, da andelen af overvægtige børn er faldet i de seneste år. Især andelen af svært overvægtige børn i indskolingen er faldet betydeligt de seneste to år. Antallet af overvægtige og svært overvægtige børn er lavere eller på niveau med de Vestegnskommuner, som Ishøj Kommune sædvanligvis sammenlignes med. Landsgennemsnittet for overvægtige børn ligger omkring de 20%, hvilket svarer nogenlunde til andelen af overvægtige i Ishøj Kommune de foregående to år.



## Overvægt i 0. klasse (procent)

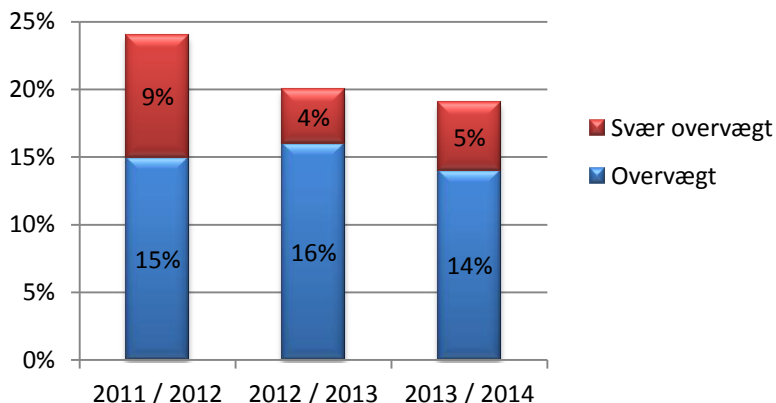

### Sundhed ved udskoling

Der er udarbejdet en sundhedsprofil for 9.klaseelever (udskolingselever) i Ishøj Kommune i skoleåret 2013 / 2014. Sundhedsprofilen giver et billede af udskolingselevernes sundhedstilstand inden for en række parametre såsom mental sundhed, motion, rygning, alkohol, overvægt o.a.

### Mental sundhed

Sundhedsprofilen viser, at 70% af udskolingseleverne synes 'Vældig godt' eller 'Ganske godt' om at gå i skole, mens 4% svarer 'Ikke særlig godt' eller 'Slet ikke godt'. På samme tid svarer 97% af eleverne, at de er 'Meget glade' eller 'Har det godt nok', når der spørges ind til deres trivsel. 93% angiver, at de har det godt derhjemme.

## Hvad udskolingseleverne synes om at gå i skole (procent)

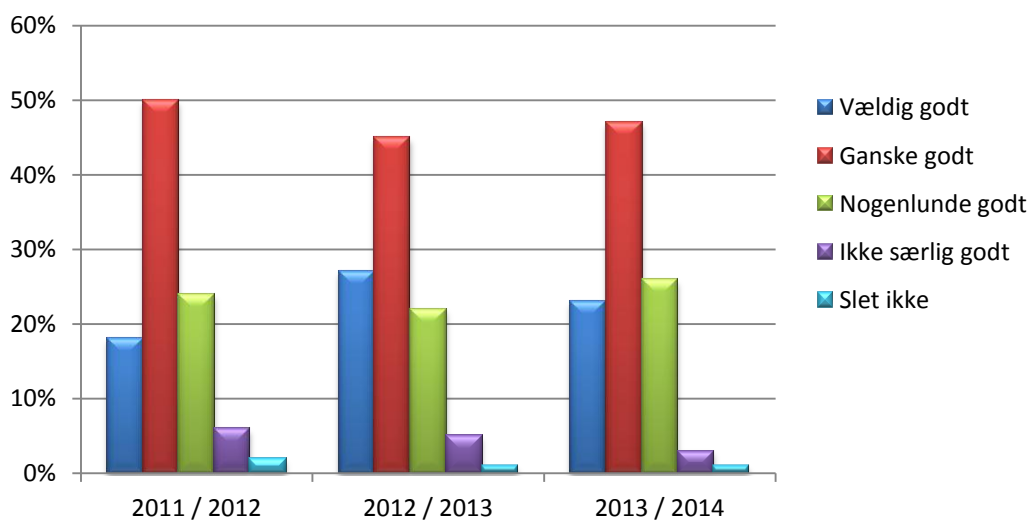

Sundhedsstyrelsens forebyggelsespakke om mental sundhed bygger på en forståelse af, at mental sundhed er en tilstand af trivsel. På baggrund heraf må slutes, at klart den største andel af udskolingseleverne i Ishøj Kommune er mentalt sunde.

### Motion

27% af udskolingseleverne angiver i Sundhedsprofilen 2014, at de motionerer dagligt, mens 46% angiver, at de motionerer 2- 4 gange om ugen. 17% angiver, at de dyrker motion en gang om ugen, mens 10% tilkendegiver, at de aldrig dyrker motion eller dyrker motion ca. en gang om måneden.

### Hyppighed i motion blandt udskolingselever i 2014 (procent)

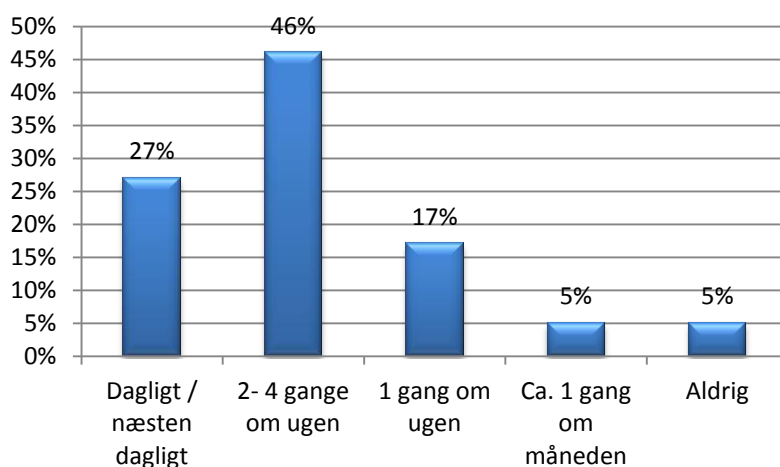

Sammenholdt med foregående år ligger antallet af udskolingselever, der dyrker motion dagligt eller 2- 4 gange om ugen midt imellem tidligere års resultater. Det gælder, at 73% af udskolingseleverne dyrker motion dagligt eller 2- 4 gange om ugen. 10% af udskolingseleverne dyrker aldrig motion, eller dyrker motion 1 gang pr. måned.

### Hyppighed i motion blandt udskolingselever

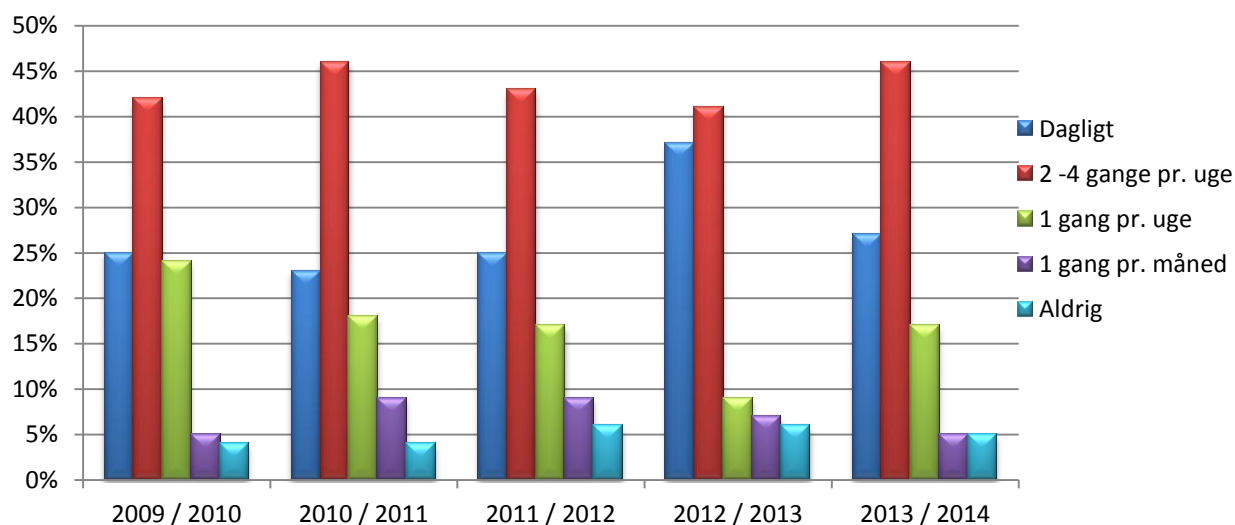

Sundhedsstyrelsens Forebyggelsespakke vedr. Fysisk aktivitet, påpeger ligeledes, at den generelt nedsatte fysiske aktivitet forårsager mange tabte leveår og stigende udgifter for kommunerne.

Med den ny skolereform er der forventninger om, at skoleeleverne vil få en mere aktiv skoledag, men hvilken effekt det vil få på den samlede mængde motion er uvist. Sundhedsstyrelsen anbefaler, at børn og unge er fysisk aktive min. 60 minutter om dagen af moderat til høj intensitet. Folketinget har med Skolereformen vedtaget, at alle skoleelever skal have en times idræt dagligt.

### Rygning

73% af udskolingseleverne fra Ishøj Kommune har til Sundhedsprofil 2014 svaret, at de ikke har prøvet at ryge.

#### Udskolingselever, der har prøvet at ryge (procent)

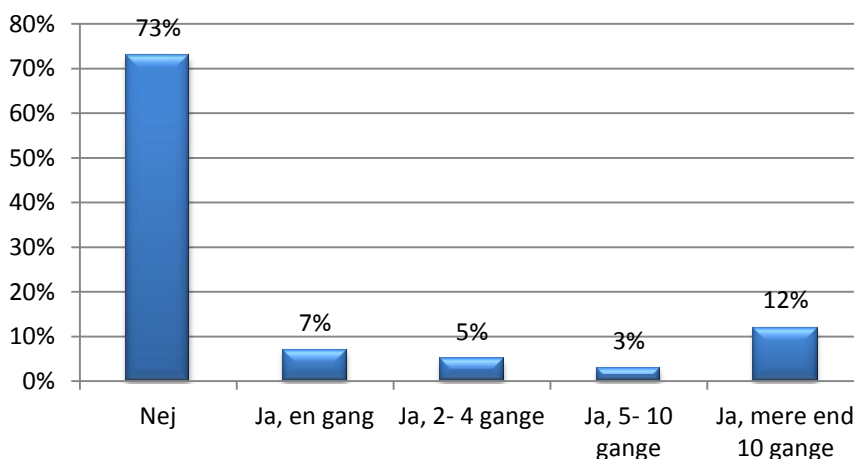

Adspurgte om de udskolingselever der havde prøvet at ryge endnu ryger svarer 86%, at 'Nej' det gør de ikke. 8% af de udskolingselever, der har prøvet at ryge angiver, at de stadig ryger dagligt.

## Rygere blandt udskolings eleverne (procent)

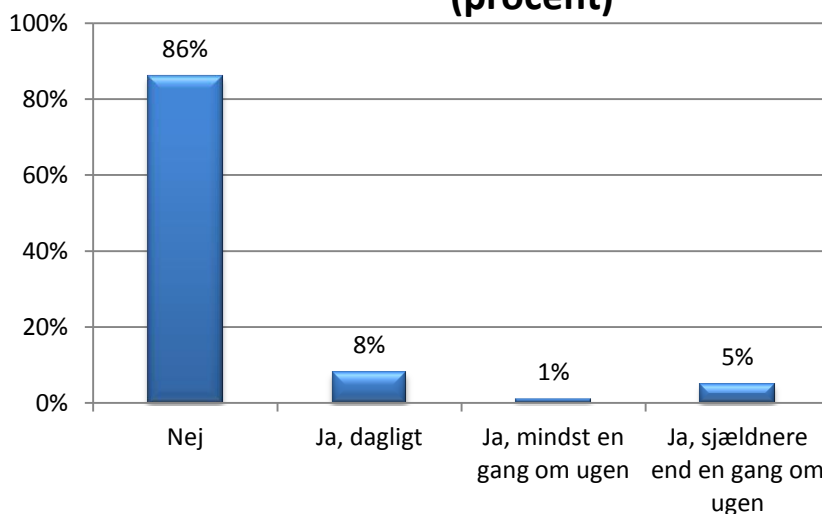

Da spørgsmålet i udskolingsundersøgelsen har ændret karakter, er det ikke muligt at sammenligne resultaterne fra 2014 med tidligere års resultater.

### Alkohol

Når udskolings eleverne bliver spurgt til deres forhold til alkohol varierer svaret alt efter, hvilken skole de unge går på. Her angiver 86% af eleverne på Strandgårdsskolen, at de aldrig har været fulde, mens det gælder for 48% på Ishøj Skole. I gennemsnit gælder det, at 61% af eleverne aldrig har været fulde.

## Andel af udskolings elever i 2014 der har prøvet at være fulde (procent)

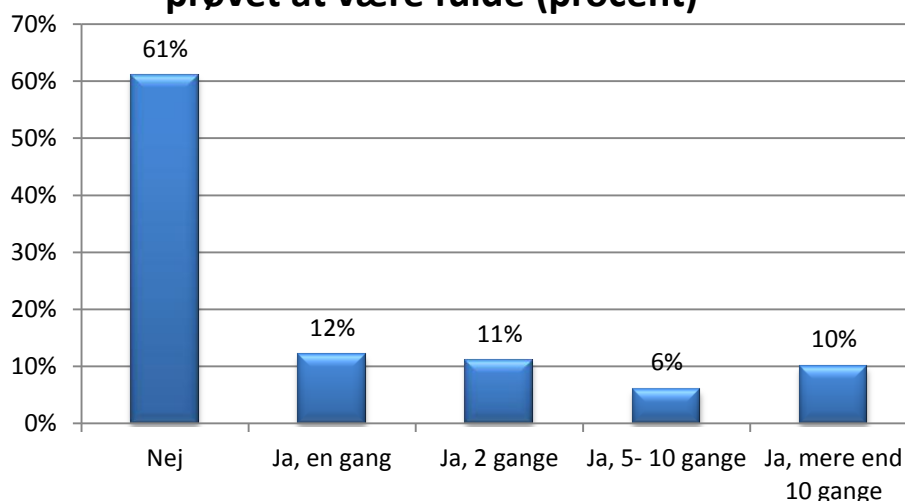

Sammenholdt med tidligere år ses det, at antallet af udskolings elever, der aldrig har prøvet at være fulde er steget til 61% i skoleåret 2013 / 2014 fra 54% i skoleåret 2012 / 2013 og 48% i skoleåret 2011 / 2012.

## Andel af udskolingelever der har prøvet at være fulde fordelt på skoleår (procent)

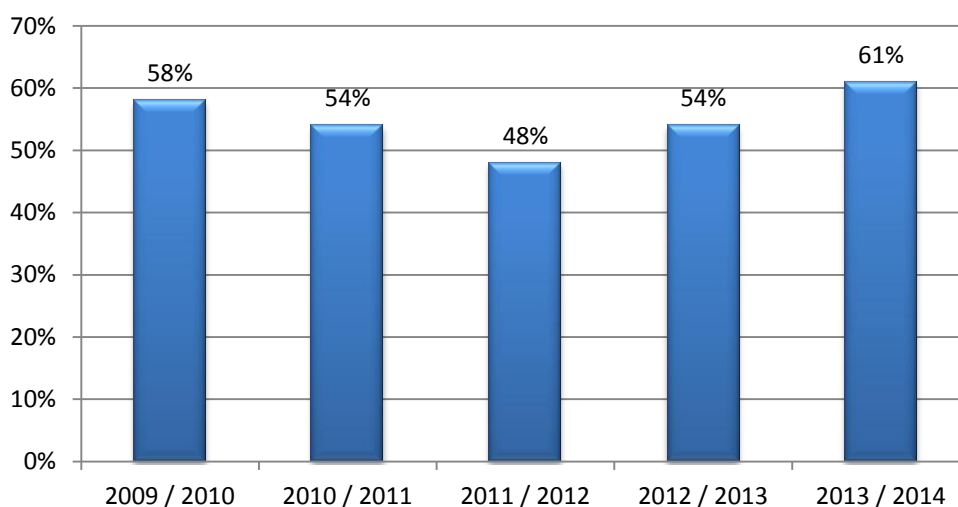

Sundhedsstyrelsens Forebyggelsespakke der omhandler alkohol peger på, at danske unge drikker mere og hyppigere end unge i andre europæiske lande. Sammenholdes antallet af udskolingselever fra Ishøj Kommune, der har prøvet at være fulde med den landsdækkende Udskolingsundersøgelse fra Statens Institut for Folkesundhed, ses det, at gennemsnittet af udskolingselever fra Ishøj Kommune, der har prøvet at være fulde er betydeligt lavere end landsgennemsnittet af 15årige, der har prøvet at være fulde. Således viser Statens Institut for Folkesundheds Udskolingsundersøgelse at landsgennemsnittet er, at 81% af de 15årige drenge og 76% af pigerne havde prøvet at være fulde.

### Overvægt

Antallet af overvægtige udskolingselever er stagneret i de seneste år. 19% af udskolingseleverne i Ishøj Kommune viser sig i sundhedsprofilen fra 2013 / 2014 at være moderat overvægtige, hvilket svarer overens med skoleårene 2012 / 2013 og 2011 / 2012. Der har været et lille fald i antallet af svært overvægtige fra 8% i skoleåret 2012 / 2013 og 2011 / 2012 til 6% i 2013 / 2014.

## Vægt blandt udskolingselever

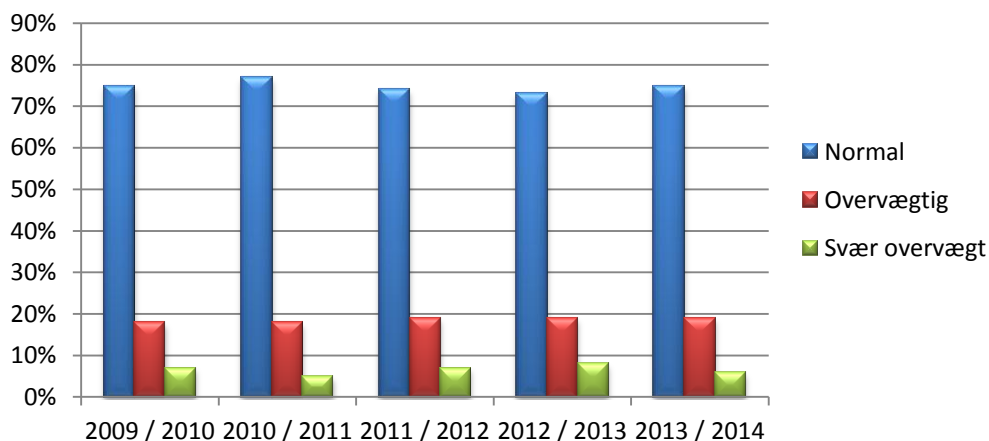

Udskolingsundersøgelsen fra 2013 / 2014 belyser antallet af undervægtige elever, der ligger på 2%. De undervægtige indgår i de normalvægtige i ovenstående diagram.

Sundhedsstyrelsens Forebyggelsespakke om overvægt anbefaler, at man gennem hele livet bevarer normalvægten. Desuden betones det, at en stor del af de unge der er overvægtige, også bliver det i deres voksenliv.

## **Udviklingstiltag**

I afsnittet gennemgås udviklingstiltag i Familiecentret i løbet af 2014.

### **SBSYS som fremtidigt fagsystem**

Familiecentret skal have nyt IT system til det socialfaglige arbejde, da KMD Sag ikke længere lever op til de ministerielle krav. Familiecentret nedsatte i 2013 en arbejdsgruppe, bestående af medarbejderrepræsentanter fra familierådgiverne, familieplejekonsulenterne og sekretariatet, sekretariatslederen og centerchefen til at undersøge mulighederne for nyt IT system i samarbejde med en fagkonsulent fra KL. Kravene til IT systemet var på forhånd stillet fra ministerielt hold.

I marts 2014 udfærdigede KLIK en rapport vedr. valg af sagsbehandlingssystem i Ishøj Kommunes Familiecenter, som opsummerer arbejdsgruppens samlede vurdering af hhv. DUBU og SBSYS Børn og Ungemodul som fremtidigt IT system i Familiecentret. På baggrund af rapportens anbefalinger besluttede Social- og Sundhedsudvalget på udvalgmødet d. 14. april 2014, at SBSYS Børn og Ungemodul skal tages i brug i Familiecentret.

Arbejdsgruppen er i færd med at planlægge detaljerne i den fremtidige brug af SBSYS Børn og Ungemodul i Familiecentret, og samarbejder i forhold hermed med andre kommuner, der benytter SBSYS Børn og Ungemodul.

### **Det særlige som potentiel ressource**

Forskning viser, at anbragte børn og unge klarer sig dårligere på en lang række parametre end børn og unge, der ikke har været anbragt. På foranledning heraf har Roskilde Universitet og Det Obelske Familiefond opstartet forskningsprojektet 'Det særlige som potentiel ressource', som Familiecentret deltager i frem til afslutningen i 2017.

I løbet af 2014 har familierådgiverne og familieplejekonsulenterne deltaget i sessioner, som forskerne fra RUC har forestået. Resultaterne fra et forudgående forskningsprojekt er blevet omsat til praktiske metoder, som familierådgiverne og familieplejekonsulenterne her er blevet præsenteret for. Desuden har familierådgiverne og familieplejekonsulenterne udfyldt spørgeskemaer vedr. de anbragte børn, der indgår i projektet, således at forskerne kan følge med i udviklingen. Alle deltagende børn, forældre og plejeforældre har givet samtykke til deltagelse.

### **360 grader**

Familiecentret indgår i det tværsektorielle projekt '360 grader rundt om den socialt udsatte familie i sundhedsvæsenet' sammen med en række andre kommuner samt Herlev og Hvidovre Hospitaler. Projektet er designet til sårbare børnefamilier, der rammes af alvorlig sygdom eller ulykke for at imødekomme de udfordringer, der opstår i denne kombination.

Deltagelse i projektet har til formål at sikre, at:

- Sårbare familier, som rammes af alvorlig sygdom eller ulykke opsøges og aktivt får tilbud om støtte

- Indsatsen differentieres efter familiernes særlige behov og mål
- Støtte udføres af personale med de rette tværfaglige kompetencer

Deltagerkommunerne og hospitalerne skal således samarbejde om at forberede familierne på rehabiliteringen i kommunerne.

Der har deltaget én familie fra Ishøj Kommune i projektet hvilket førte til, at en familierådgiver fra Familiecentret har deltaget i tværfaglige opfølgingsmøder og indgået i samarbejdet om praktiske gøremål med henblik på barnets videre færd.

### **Forebyggelse og opsporing af overgreb mod børn og unge**

Familiecentret har på ledelsesniveau indgået i udarbejdelsen af en politik til forebyggelse og opsporing af overgreb mod børn og unge. Formålet med politikken er at forebygge at børn eller unge i Ishøj Kommune udsættes for overgreb af både voldelig og seksuel karakter. I politikken er det angivet, at de fagprofessionelle og ansatte i Ishøj Kommune er ansvarlige for forebyggelse og tidlig opsporing af overgreb mod børn og unge.

Politikken er baseret på Ishøj Kommunes Børne- og Ungepolitiks vision og menneskesyn, som er, *at børn og unge sejrer i eget liv og at børn og unge får muligheder for og rammer til at nå deres fulde potentiale.*



## **Eksternt samarbejde**

De forholdsvise nye eksterne samarbejder Familiecentret indgår i gennemgået nedenfor.

### **Børnehuset**

Børnehusene er etableret som et tværkommunalt og tværsektorielt samarbejde. I sager hvor der er mistanke om, at et barn eller en ung har været udsat for overgreb, og hvor det er relevant at inddrage politiet eller sygehusvæsenet, henvises sagen til børnehuset, der bidrager til kommunens børnefaglige undersøgelse. I Børnehuset kommer de relevante myndigheder til barnet eller den unge og med udgangspunkt i et tværsektorielt helhedssyn på barnet koordineres forløbet så hensynsfuldt som muligt for det enkelte barn.

Familiecentret hører til Børnehus Hovedstaden, der er beliggende i hhv. København og Hillerød. Børnehuset er organiseret med et Børnehussamråd, hvori kommunerne har to pladser, den ene af disse besiddes af centerchefen i Familiecentret

### **Hovedstadens Socialtilsyn**

Socialtilsyn Hovedstaden fører tilsyn med plejefamilier og tilsyn inden for det specialiserede socialområde i Region Hovedstaden. Opgaven med at varetage de sociale tilsyn overgik til de nye Socialtilsyn pr. 1. januar 2014, og Socialtilsyn Hovedstaden har dermed varetaget godkendelsen og de driftsorienterede tilsyn i Ishøj Kommune i et år (læs mere om varetagelsen af socialtilsyn i Ishøj Kommune under punktet 'Familiepleje' på side 31).

Socialtilsyn Hovedstaden har aflagt tilsynsbesøg hos samtlige plejefamilier beliggende i Ishøj Kommune. Derudover er der aflagt besøg på Ishøjgård samt Thorshøjgård, der ligger i Ishøj, men er en foreningsejet institution.

## **Arbejdsmetoder**

### **ICS**

Familiecentret benytter fortsat ICS (Integrated Children's System) som socialfaglige metode for på denne vis at sikre en høj kvalitet i sagsbehandlingen. Alle Familierådgivere og Familieplejekonsulenter i Familiecentret er uddannet i ICS.

ICS er udover en sagsbehandlingsmetode også en udredningsmetode, der benyttes i arbejdet med børn med særlige behov. Metoden bruges fra de børnefaglige undersøgelser og videre ind i sagsbehandlingsarbejdet, og fastholder sagsbehandlernes fokus på det enkelte barn eller den unge. ICS har fokus på barnets eller den unges udviklingsmæssige behov, forældrekompetencer og familieforhold og omgivelser. Barnets eller den unges udvikling skal ifølge ICS forstås ud fra den sociale sammenhæng det indgår i.

Metoden ICS understøtter intentionerne i Anbringelsesreformen og Barnets reform, da barnets behov bl.a. sættes i fokus.

### **ICDP**

ICDP (International Child Development Program) indgår i driftsarbejdet i sundhedsplejen efter i en årrække at have været en central del af et samarbejdsprojekt mellem sundhedsplejen i Familiecentret og dagsinstitutionsområdet. Projektet blev afsluttet med udgangen af 2014, og der udarbejdes en slutevaluering i begyndelsen af 2015.

Alle sundhedsplejersker i Familiecentret er uddannet i ICDP og arbejdsmetoderne fra ICDP er løbende implementeret i sundhedsplejens arbejdsmetoder.

Som metode har ICDP til formål at klæde omsorgspersoner omkring barnet på til at udvikle positive relationer til barnet. ICDP træner omsorgsgivers lydhørhed og empati over for barnet med udgangspunktet i de allerede eksisterende kvaliteter, der ligger i samspillet mellem omsorgsgiver og barnet.

Afsættet for ICDP er, at børn og unges omgivelser er af afgørende betydning for deres mulighed for at udvikle sig og opnå læring.

### **Makkerskabstanken revitaliseret**

I 2014 er makkerskabstanken blevet genoplivet i Familiecentret. Der er udarbejdet materiale om makkerskabstanken, som skal inspirere de professionelle omkring barnet til at bruge metoden. Henover sommeren 2014 blev der afholdt oplæg om makkerskabstanken for Familierådgivere og sundhedsplejersker i Familiecentret. Desuden har Familiecentret indgået i dialog med PPR centret vedr. makkerskabstanken.

Makkerskabstanken indgår som en central del af det arbejde, der foregår i StraXen, og den tværfaglige sammensætning af medarbejderstaben i StraXen lægger da også op til denne øgede brug af metoden.

### **Familierådslagning**

Alle Familierådgivere i Familiecentret er blevet undervist i Familierådslagning af intern konsulent. De sidste Familierådgivere gennemgik undervisningsforløbet i sommeren 2014.

## Økonomi

Afsnittet indeholder en oversigt over Familiecentrets økonomi for Ishøj og Vallensbæk Kommuner i 2014 pr. 27. februar 2015.

### Ishøj Kommune

På anbringelsesområdet i Ishøj Kommune var der i 2014 budgetteret med kr.47.946.297. Udgifterne til anbringelsesområdet i Ishøj Kommune i 2014 var kr.48.232.613, hvilket er et merforbrug på kr.286.316. I forhold til forebyggelsesforanstaltningerne i Ishøj Kommune var der i 2014 budgetteret med kr.20.525.655, mens de egentlige udgifter beløb sig til kr.20.272.252. Det svarer til et fald i forhold til det forventede forbrug på kr.253.403 i 2014. Samlet set var Familiecentrets forbrug i Ishøj Kommune i 2014 til anbringelses- og forebyggelsesområdet på kr.69.067.490. Der var budgetteret med kr.67.213.592, hvilket svarer til et merforbrug på kr.1.853.898.

<b>Anbringelser</b>	<b>Budget 2014</b>	<b>Regnskab 2014</b>	<b>Afvigelse</b>
Familiepleje, egne	13.732.819	9.725.749	-4.007.070
Familiepleje, egne m. driftoverensk.		0	0
Familiepleje, kommunale-/regionale	0	1.319.407	1.319.407
Familiepleje, private - plejehj.foren	0	3.396.134	3.396.134
<b>Familiepleje i alt</b>	<b>13.732.819</b>	<b>14.441.291</b>	<b>708.472</b>
Opholdssteder, egne	0	129.195	129.195
Opholdssteder, kommunale-/regionale	1.082.220	554.254	-527.966
Opholdssteder, private	19.710.890	22.722.183	3.011.293
<b>Opholdssteder i alt</b>	<b>20.793.110</b>	<b>23.405.632</b>	<b>2.612.522</b>
Kost- og efterskoler u. 18 år	426.870	551.597	124.727
<b>Kost- og efterskoler i alt</b>	<b>426.870</b>	<b>551.597</b>	<b>124.727</b>
Eget værelse, egne	621.980	0	-621.980
Eget værelse, kommunale	0	0	0
<b>Eget værelse i alt</b>	<b>621.980</b>	<b>0</b>	<b>-621.980</b>
Netværkspleje	452.458	537.201	84.743
<b>Netværkspleje i alt</b>	<b>452.458</b>	<b>537.201</b>	<b>84.743</b>
<b>I alt</b>	<b>36.027.237</b>	<b>38.935.721</b>	<b>2.908.484</b>
<b>Døgninstitutioner</b>			
Døgn med psyk./fysisk funk.evne, kommunale	4.266.130	4.814.399	548.269
<b>Døgn m. psyk. og nedsat funk.evne i alt</b>	<b>4.266.130</b>	<b>4.814.399</b>	<b>548.269</b>
Døgn med soc.adf. problemer, kommunale	5.880.860	1.153.742	-4.727.118
Døgn med soc.adf. problemer, private		1.087.203	1.087.203
<b>Døgn med soc.afd.færds probl. i alt</b>	<b>5.880.860</b>	<b>2.240.945</b>	<b>-3.639.915</b>
Sik.afd.	2.213.230	2.094.326	-118.904
<b>Sikrede afdelinger i alt</b>	<b>2.213.230</b>	<b>2.094.326</b>	<b>-118.904</b>
<b>Døgninstitutioner i alt</b>	<b>12.360.220</b>	<b>9.149.671</b>	<b>-3.210.549</b>
<b>Anbringelser i alt</b>	<b>48.387.457</b>	<b>48.085.392</b>	<b>-302.065</b>
Advokatbistand	250.020	267.266	17.246

Egen betaling § 159 og 160	-759.830	-198.938	560.892
Egen betaling § 159 og 160, døgninst.	-163.140	0	163.140
Grundkursus til plejefam.	43.840	11.523	-32.317
Feriepulje til anbragte børn	52.910	0	-52.910
Børnehuse, objektiv finansiering	135.040	67.371	-67.669
<b>Følgeudgifter iflg.</b>	<b>(441.160,00)</b>	<b>147.221,49</b>	<b>588.381</b>
<b>Anbringelsesområdet i alt</b>	<b>47.946.297</b>	<b>48.232.613</b>	<b>286.316</b>

<b>Forebyggelser</b>			
Fast Kontaktperson	2.736.873	2.909.426	172.553
<b>Kontaktperson i alt</b>	<b>2.736.873</b>	<b>2.909.426</b>	<b>172.553</b>
Støtteperson under anbringelse	398.987	431.425	32.438
<b>Støtteperson under anbr. i alt</b>	<b>398.987</b>	<b>431.425</b>	<b>32.438</b>
Dagtilbud, § 52, stk 3-1	1.241.370	1.811.945	570.575
Støtte i hjemmet, § 52, stk. 3-2	3.000.000	2.759.176	-240.824
Konsulentbistand § 11, 3, Ishøj tilbud	2.194.820	400.724	-1.794.096
Konsulentbistand § 11, 3, kommunale-/regio	0	161.374	161.374
Konsulentbistand § 11, 3, private	0	401.293	401.293
Psykolog/ergo/fys §11.4	976.280	1.029.219	52.939
<b>§ 11 &amp; § 52 i alt (konsulent)</b>	<b>7.412.470</b>	<b>6.563.731</b>	<b>-848.739</b>
Praktikløn	31.160	9.542	-21.618
<b>Praktikløn i alt</b>	<b>31.160</b>	<b>9.542</b>	<b>-21.618</b>
Døgnophold, forældre og barn	1.217.780	878.004	-339.776
<b>Døgnophold i alt</b>	<b>1.217.780</b>	<b>878.004</b>	<b>-339.776</b>
Aflastning, egne	5.499.905	2.007.285	-3.492.620
Aflastning, Ishøjgård	0	981.277	981.277
Aflastning, kommunale-/regionale	0	466.527	466.527
Aflastning, private - /pl.hjemforen.	0	474.603	474.603
<b>Aflastning i alt</b>	<b>5.499.905</b>	<b>3.929.691</b>	<b>-1.570.214</b>
Familiebehandling	698.880	666.251	-32.629
<b>Familiebehandling i alt</b>	<b>698.880</b>	<b>666.251</b>	<b>-32.629</b>
§52a	708.520	705.582	-2.938
<b>Øvrig støtte efter § 52a i alt</b>	<b>708.520</b>	<b>705.582</b>	<b>-2.938</b>
§52, stk. 9 - Anden hjælp	347.080	513.275	166.195
Vedligeholdelseshjælp § 44 - Egne familier	0	429.319	429.319
Vedligeholdelseshjælp § 44 - Ishøjgård	1.474.000	1.365.884	-108.117
Vedligeholdelseshjælp § 44 - Kommunale/region	0	364.770	364.770
Vedligeholdelseshjælp § 44 - privat	0	1.505.352	1.505.352
<b>Anden hjælp i alt</b>	<b>1.821.080</b>	<b>4.178.600</b>	<b>2.357.520</b>
<b>Forebyggelser i alt</b>	<b>20.525.655</b>	<b>20.272.252</b>	<b>-253.403</b>
<b>Anbringelser + forebyggelser i alt</b>	<b>68.471.952</b>	<b>68.504.865</b>	<b>32.913</b>

<b>Kontante ydelser</b>			
Merudgifter	2.310.600	3.299.050	988.450
Rådgivn. undersøgelse & behandling	0	3.900	3.900
Hjælp til dækning af tabt arbejdsfortj.	4.678.910	4.031.638	-647.272
Refusion af § 41 og § 43	-4.186.250	-3.667.294	518.956
Ledsagerordning § 45	0	42.104	42.104
<b>Kontante ydelser i alt</b>	<b>2.803.260</b>	<b>3.709.398</b>	<b>906.138</b>
<b>Total rådgivning børn &amp; unge</b>	<b>71.275.212</b>	<b>72.214.263</b>	<b>939.051</b>

<b>Refusioner</b>			
Refusion vedr. advokatbistand	-125.200	-133.633	-8.433
Refusion vedr. dyre enkeltsager, anbringelser	-2.360.090	-1.872.345	487.745
Refusion vedr. dyre enkeltsager, døgn	-1.226.000	-658.073	567.927
Refusion vedr. dyre enkeltsager, handicap § 41	-153.330	-33.140	120.190
Refusion vedr. sik.afd.	-18.000	-121.419	-103.419
Refusion vedr. funktion 053858	0	-13.885	-13.885
Berigtigelser	0	-1.497	-1.497
Refusion vedr. forebyggelse	-179.000	-312.781	-133.781
<b>Totalt refusioner</b>	<b>-4.061.620</b>	<b>-3.146.773</b>	<b>914.847</b>

<b>Rådgivning for børn &amp; Unge i alt</b>	<b>67.213.592</b>	<b>69.067.490</b>	<b>1.853.898</b>
---------------------------------------------	-------------------	-------------------	------------------

### Vallensbæk Kommune

For Vallensbæk Kommune var det forventede forbrug i 2014 på anbringelsesområdet kr.13.740.000, mens det egentlige forbrug lød på kr.13.839.000. På Forebyggelsesområdet var der budgetteret med kr.7.651.000. De egentlige udgifter beløb sig til kr.8.270.000, et merforbrug på kr. 619.000. I alt var det samlede forbrug i Vallensbæk Kommune til anbringelsesområdet og forebyggende foranstaltninger på kr.22.109.000, hvilket var kr.718.000 mere end de budgetterede kr.21.391.000.

Plejefamilier og opholdssteder for børn og unge	Budget 2014	Regnskab 2014	Afvigelse
Plejefamilier	4.263.000,00	4.655.000,00	392.000,00
Opholdssteder	6.931.000,00	6.335.000,00	-596.000,00
Kost-/efterskoler	0,00	0,00	0,00
Eget værelse	0,00	0,00	0,00
Advokatbistand	99.000,00	174.000,00	75.000,00
Egen betaling	-65.000,00	-82.000,00	
Betalinger fra kommuner	-375.000,00	-339.000,00	36.000,00
Betalinger til kommuner	1.981.000,00	2.560.000,00	579.000,00

<b>I alt plejefamilie / opholdssted</b>	<b>12.834.000,00</b>	<b>13.303.000,00</b>	<b>486.000,00</b>
Døgn, nedsat funktionsevne	0,00	103.000,00	103.000,00
Døgn sociale adfærdsprobl.	306.000,00	-52.000,00	-358.000,00
Sikrede afd.	600.000,00	485.000,00	-115.000,00
<b>I alt døgninstitutioner:</b>	<b>906.000,00</b>	<b>536.000,00</b>	<b>-370.000,00</b>

<b>Forebyggende foranstaltninger</b>	<b>Budget 2014</b>	<b>Forventet udgift</b>	<b>Afvigelse</b>
Konsulentbistand	488.000,00	996.000,00	508.000,00
Dagtilbud	2.655.000,00	2.866.000,00	211.000,00
§ 11, stk 4, fysio- & ergoterapi	256.000,00	316.000,00	60.000,00
Støtte i hjemmet	445.000,00	423.000,00	-22.000,00
Aflastningsordninger	646.000,00	913.000,00	267.000,00
Kontaktperson	1.595.000,00	1.672.000,00	77.000,00
Øvr. udgifter, forebygge.	2.000,00	2.000,00	0,00
Anden hjælp	170.000,00	288.000,00	118.000,00
§ 44 Vedligeholdelsestræning	1.141.000,00	495.000,00	-646.000,00
Børnehuse	98.000,00	99.000,00	
Øvrige støtte foranstaltning	50.000,00	41.000,00	-9.000,00
Støtteperson u/anbringelse	105.000,00	159.000,00	54.000,00
<b>I alt forebyggende foranstaltninger</b>	<b>7.651.000,00</b>	<b>8.270.000,00</b>	<b>619.000,00</b>

<b>Kontante ydelser</b>	<b>Budget 2014</b>	<b>Regnskab 2014</b>	<b>Afvigelse</b>
Merudgifter	1.300.000,00	1.553.000,00	253.000,00
Tabt arbejdsfortjeneste	5.200.000,00	5.143.000,00	-57.000,00
§ 45 ledsagerordning	10.000,00	6.000,00	-4.000,00
<b>Kontante ydelser i alt</b>	<b>6.510.000,00</b>	<b>6.702.000,00</b>	<b>192.000,00</b>

