

2021

# Dagtilbudsprognose 2021-2028



Center for Dagtilbud og Uddannelse  
Ishøj Kommune  
06-05-2021

# Indhold

<b>1. Indledning .....</b>	<b>2</b>
<b>2. Ishøj Kommunes befolkningsprognose – udviklingen i antallet af børn i Ishøj Kommune.....</b>	<b>3</b>
<b>3. Dagtilbudsprognose - udviklingen i antallet af børn i kommunens dagtilbud.....</b>	<b>5</b>
3.1. Vuggestuepladser (0-2-årige) .....	5
3.2. Dagplejepladser (0-2-årige).....	6
3.3. Børnehavepladser (3-6-årige) .....	7
3.4. Dagpleje-, vuggestue og børnehavepladser samlet (0-6-årige) .....	8
3.5. Fremtidige behov for dagtilbudspladser .....	9
<b>4. Analyse af anvendelsesmønstre .....</b>	<b>10</b>
4.1. Forholdet mellem normering og det faktiske antal indskrevne børn i de enkelte dagtilbud .....	10
4.2. Alderssammensætningen i dagtilbuddene .....	12
4.3. Grænsekrydsere .....	14
4.4. Dækningsgrader .....	19
4.5. Belægning i løbet af året .....	20
<b>Bilag 1: Dagtilbudsprognosens præcision.....</b>	<b>22</b>
<b>Bilag 2: Dækningsgrader i 2020 og 2019 .....</b>	<b>23</b>

# 1. Indledning

---

Formålet med denne dagtilbudsprognose er at skabe overblik over udviklingen i behovet for pladser i kommunens dagtilbud. På baggrund af dagtilbudsprognosen fastlægges institutionernes børnenormering. Dette sker årligt i forbindelse med budgetlægningen.

Dagtilbudsprognosen er opdelt i to overordnede kapitler: Et kapitel med en prognose over udviklingen i dagtilbudspladser og det forventede pladsbehov fra 2021 til 2028 (kapitel 3), og et kapitel, der analyserer, hvordan en række anvendelsesmønstre vedrørende de indskrevne børn i dagtilbuddene har været i 2020 og tidligere (kapitel 4). Anvendelsesmønstre hentyder f.eks. til antallet af forældre, der vælger at have deres børn i dagtilbud, antallet af forældre, der vælger institutioner i andre kommuner, og fordelingen af børnenes alder i dagtilbuddene.

Det bærende fundament for dagtilbudsprognosen er Ishøj Kommunes befolkningsprognose, der udarbejdes en gang årligt. Dette års dagtilbudsprognose bygger på kommunens befolkningsprognose for 2021-2028, som er godkendt i Byrådet den 6. maj 2021.

Udover befolkningsprognosen, bygger dagtilbudsprognosen på det seneste års faktuelle tal for anvendelsesmønstre. Antallet af børn i dagtilbudsprognosen er opgjort som helårsbørn. Helårsbørn er en betegnelse for det gennemsnitlige antal børn i kommunens dagtilbud i løbet af året. I denne rapport er antallet af børn angivet i afrundede tal.

Dagtilbudsprognosen beregner sædvanligvis det forventede antal vuggestue-, dagpleje- og børnehavebørn på baggrund af dækningsgraden for det seneste år. Dækningsgraden er et udtryk for procentdelen af Ishøj Kommunes børn, der i løbet af et år var bosiddende i Ishøj og havde en vuggestue-, dagpleje- eller børnehaveplads i Ishøj, plus antallet af børn som var bosiddende i andre kommuner<sup>1</sup> og havde en vuggestue, dagpleje- eller børnehaveplads i Ishøj Kommune det pågældende år.

Denne dagtilbudsprognose beregner dog det forventede antal vuggestue-, dagpleje- og børnehavebørn på baggrund af dækningsgraden for 2019, i stedet for 2020. Dette er for at undgå, at en større andel af børn, som ikke er indmeldt i daginstitution i Ishøj Kommune grundet coronavirus i 2020, tegner et misvisende billede af det forventede antal vuggestue-, dagpleje- og børnehavebørn i årene frem.

Der er en vis statistisk usikkerhed forbundet med de forventede antal indskrevne børn i kommunens dagtilbud. Denne usikkerhed hænger bl.a. sammen med befolkningsprognosens træfsikkerhed og fremtidige ændringer i forældrenes anvendelsesmønstre.

---

<sup>1</sup> Dagtilbudsloven § 28 foreskriver, at alle børn har adgang til at blive optaget i et dagtilbud i en anden kommune end bopælskommunen fra det tidspunkt, hvor forældrene har fået tilsagn om tilskud fra bopælskommunen. Dog kan en kommunalbestyrelse lukke ventelisten for børn fra andre kommuner af kapacitetsmæssige årsager, eller af hensyn til børn fra kommunen. Endvidere foreskriver Dagtilbudsloven § 28, at alle børn i forbindelse med flytning til en anden kommune har ret til at bevare deres dagtilbudsplads i fraflytningskommunen.

## 2. Ishøj Kommunes befolkningsprognose – udviklingen i antallet af børn i Ishøj Kommune

Dette kapitel gennemgår den forventede udvikling i antallet af børn på baggrund af befolkningsprognosen fra henholdsvis 2019, 2020 og 2021.

Figur 1 nedenfor viser den forventede udviklingen i antallet af 0-2-årige børn i Ishøj Kommune, ifølge 2019-, 2020- og 2021-befolkningsprognoserne.

Befolkningsprognosen fra 2019 dækker perioden 2019-2026, befolkningsprognosen fra 2020 dækker perioden 2020-2027, og befolkningsprognosen fra 2021 dækker perioden 2021-2028. Den blå linje viser det forventede antal 0-2-årige i befolkningsprognosen fra 2019, den orange linje viser det forventede antal i befolkningsprognosen fra 2020, og den grå linje viser det forventede antal i befolkningsprognosen fra 2021.

**Figur 1. Udviklingen i antallet af 0-2-årige i 2019-, 2020- og 2021-befolkningsprognosen**

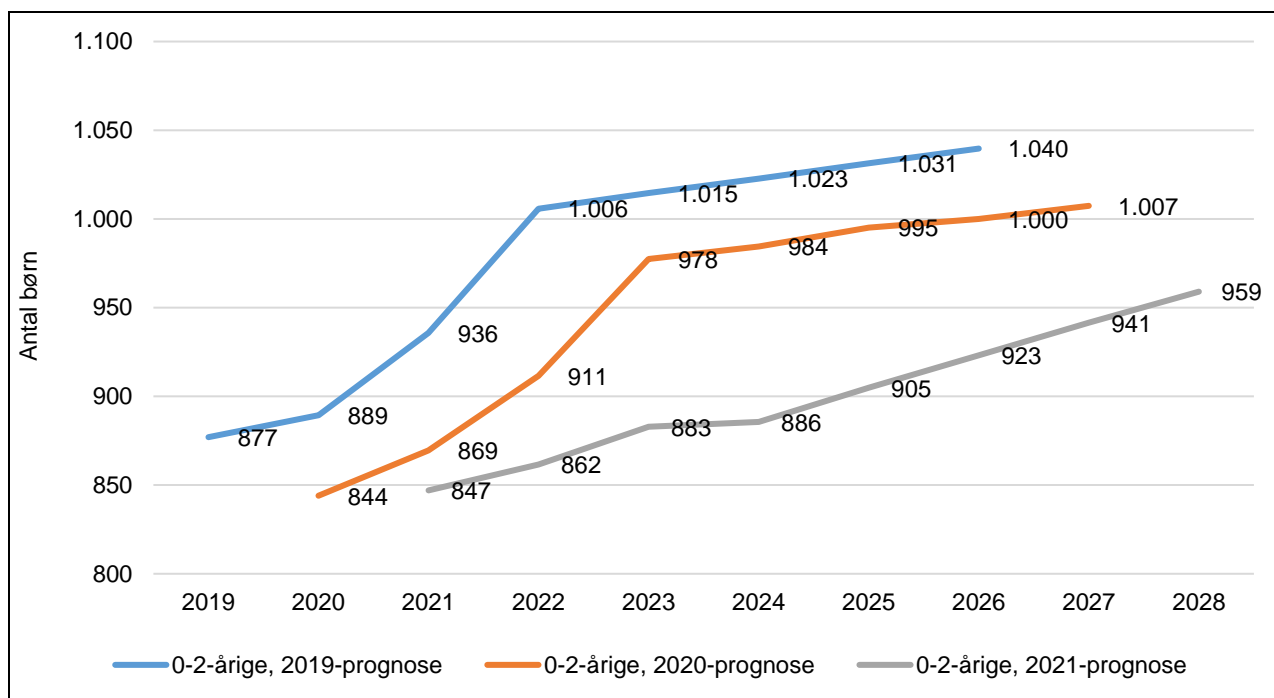

Det fremgår af figuren, at befolkningsprognoserne fra 2020 og 2021 har nedjusteret det forventede antal 0-2-årige børn i kommunen alle årene i forhold til forudsigelsen i befolkningsprognosen fra året før. Den største nedjustering fra den første til den sidste befolkningsprognose er i 2024, hvor befolkningsprognosen fra 2021 forventer 98 færre børn end befolkningsprognosen fra 2020, og 137 færre børn end befolkningsprognosen fra 2019.

Figur 2 på næste side illustrerer det forventede antal 3-6-årige børn i Ishøj Kommune ifølge 2019-, 2020- og 2021-befolkningsprognoserne. Den blå linje viser det forventede antal 3-6-årige i befolkningsprognosen fra 2019, den orange linje viser det forventede antal i befolkningsprognosen fra 2020, og den grå linje viser det forventede antal i befolkningsprognosen fra 2021.

Figur 2. Udviklingen i antallet af 3-6-årige i 2019-, 2020- og 2021-befolkningsprognosen

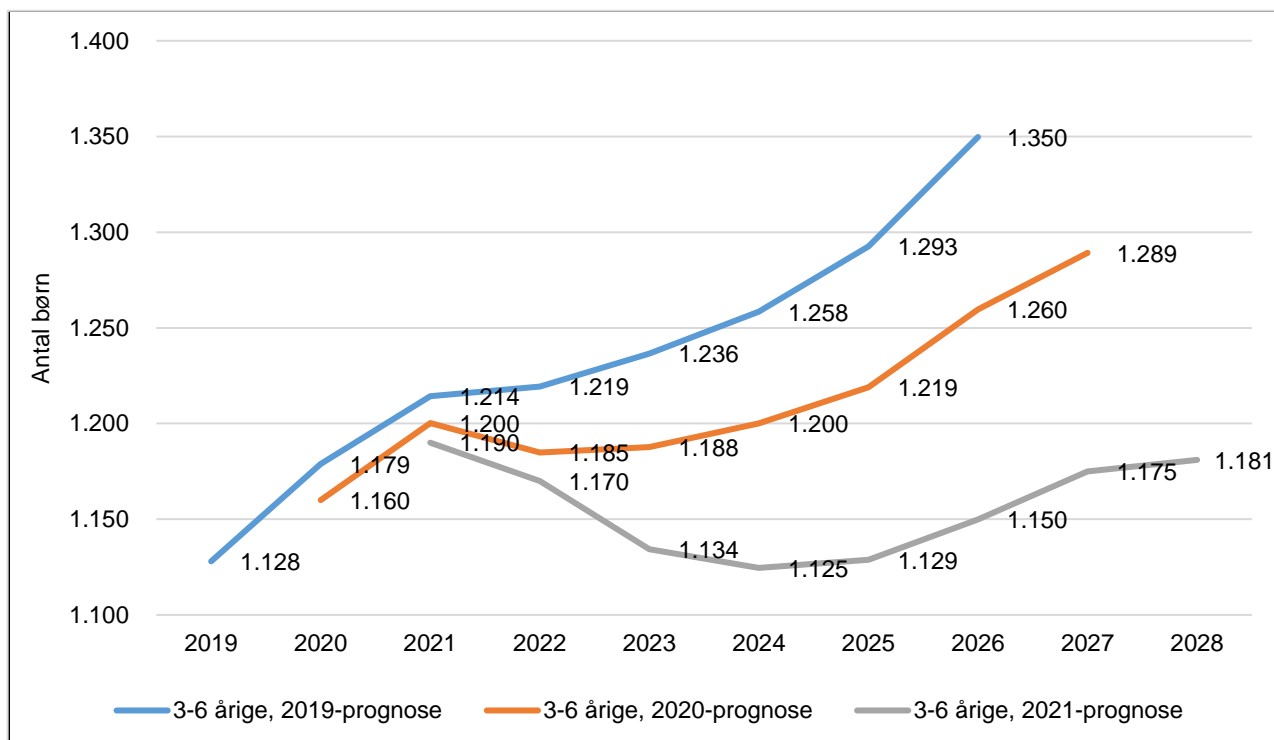

Af figuren fremgår det, at befolkningsprognoserne fra 2021 og 2020 har nedjusteret forventningerne i forhold til befolkningsprognosen for året før for antallet af 3-6-årige. Nedjusteringen bliver større og større for hvert år, både for befolkningsprognosen fra 2020 og 2021. Den største nedjustering fra den første til den sidste befolkningsprognose er i 2026, hvor befolkningsprognosen fra 2021 forventer 110 færre børn end befolkningsprognosen fra 2020, og 200 færre børn end befolkningsprognosen fra 2019.

Den nyeste befolkningsprognose adskiller sig fra de andre to befolkningsprognoser ved at forvente et fald i antallet af 3-6-årige på 65 børn fra 2021 til 2024, hvorefter den forventer en stigning på 56 børn indtil 2028.

### 3. Dagtilbudsprognose - udviklingen i antallet af børn i kommunens dagtilbud

Dette kapitel beskriver udviklingen i antallet af børn i kommunens dagtilbud fra 2015 til 2020 og den prognosticerede udvikling fra 2021 til 2028. De nedenstående afsnit fremlægger udviklingen af henholdsvis vuggestue-, dagpleje-, og børnehavepladser gennem årene, og de normeringer, som er blevet vedtaget i forbindelse med budgetvedtagelserne. Den historiske udvikling i antal dagtilbudspladser vises frem til 2020, mens det forventede behov for dagtilbudspladser vises frem til 2028<sup>2</sup>.

#### 3.1. Vuggestuepladser (0-2-årige)

Figur 3 nedenfor viser det normerede antal vuggestuepladser<sup>3</sup>, det faktiske antal indskrevne børn i årene 2015-2020, og det forventede antal indskrevne børn i årene 2021-2028. Den grå linje i figuren markerer børnenormeringen i perioden 2015 til 2021. Den blå linje viser det faktiske antal vuggestuebørn i de foregående år, mens den orange linje viser det antal børn, der forventes at ville benytte kommunens vuggestue tilbud i fremtiden.

**Figur 3. Antal normerede vuggestuepladser og antallet af faktiske og forventede vuggestuebørn i Ishøj Kommunes dagtilbud**

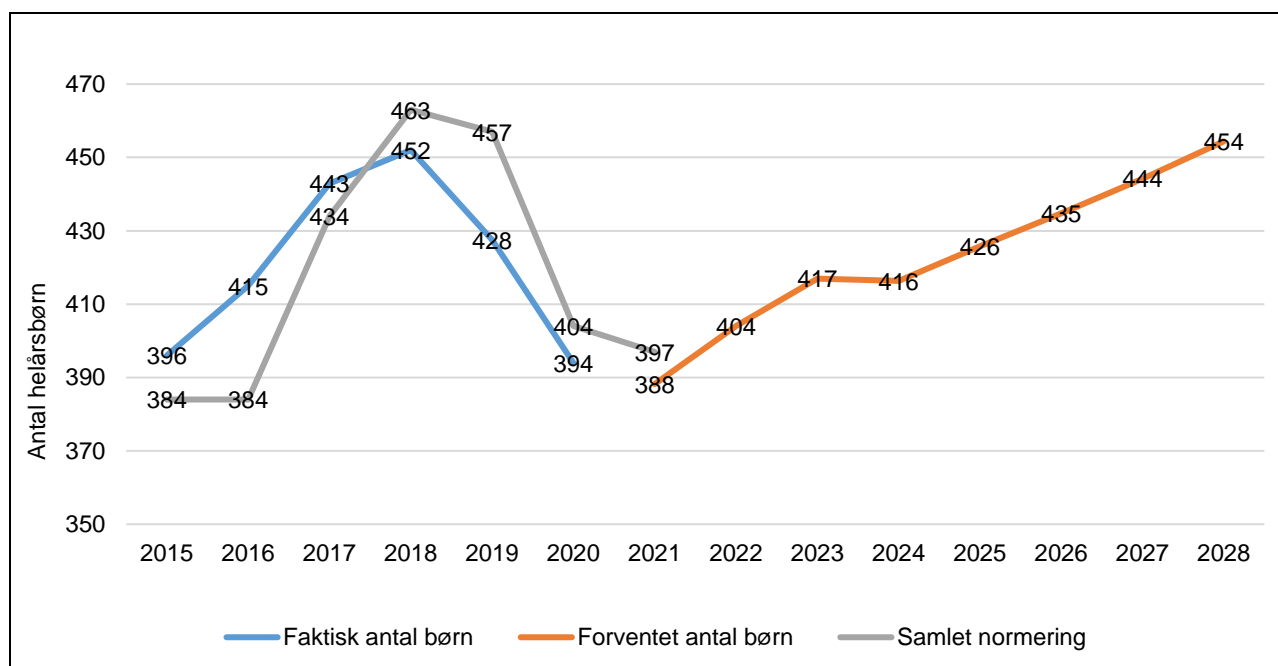

<sup>2</sup> De historiske og prognosticerede børn i Ishøj Kommunes dagtilbud tæller, udover børn bosiddende i Ishøj Kommune, også et mindre antal børn fra andre kommuner.

<sup>3</sup> Vi har i dette års dagtilbudsprognose valgt at inkludere adskillige figurer for antal vuggestue- og dagplejebørn, og det er derfor vigtigt at være opmærksom på, at figurene for 0-2-årige ikke er direkte sammenlignelige med figuren i de forrige dagtilbudsprognoser, der viser det samlede antal 0-2-årige dagtilbudspladser (både vuggestue- og dagpleje).

Ifølge figuren er antallet af indskrevne vuggestuebørn faldet fra 396 børn i 2015 til 394 børn i 2020. Fra 2015 til 2018 er antallet steget med 56 børn, og derefter er det faldet igen med 58 børn fra 2018 til 2020.

Der forventes en stigning af antallet af vuggestuebørn fra 2021 til 2028, kun afbrudt af et fald på kun ét barn fra 2023 til 2024. Prognosen forventer, at antallet af vuggestuebørn stiger med 66 børn (17 %) fra 2021 til 2028. I 2028 forventer prognosen at der er 60 flere vuggestuebørn end der var i 2020, hvilket er en stigning på 15 %. Dette stemmer overens med, at befolkningsprognosen forventer en stigning i antallet af 0-2-årige i Ishøj Kommune, jf. kapitel 2 ovenfor.

Det kan også ses i figuren, at vuggestuepladserne var normeret til 404 i 2020, og at der var 10 færre faktiske indskrevne vuggestuebørn. Vuggestuenormeringen var lavere end det faktiske antal indskrevne børn i 2015-2017, mens vuggestuenormeringen var højere end det faktiske antal indskrevne børn i 2018-2020.

### 3.2. Dagplejepladser (0-2-årige)

Figur 4 nedenfor viser det normerede antal dagplejepladser, det faktiske antal indskrevne børn i årene 2015-2020, og det forventede antal indskrevne børn i årene 2021-2028. Den grå linje i figuren markerer børnenormeringen i perioden 2015 til 2021. Den blå linje viser det faktiske antal dagplejebørn i de foregående år, mens den orange linje viser det antal børn, der forventes at ville benytte kommunens daglejetilbud i fremtiden.

**Figur 4. Antal normerede dagplejepladser og antallet af faktiske og forventede dagplejebørn i Ishøj Kommunes dagtilbud**

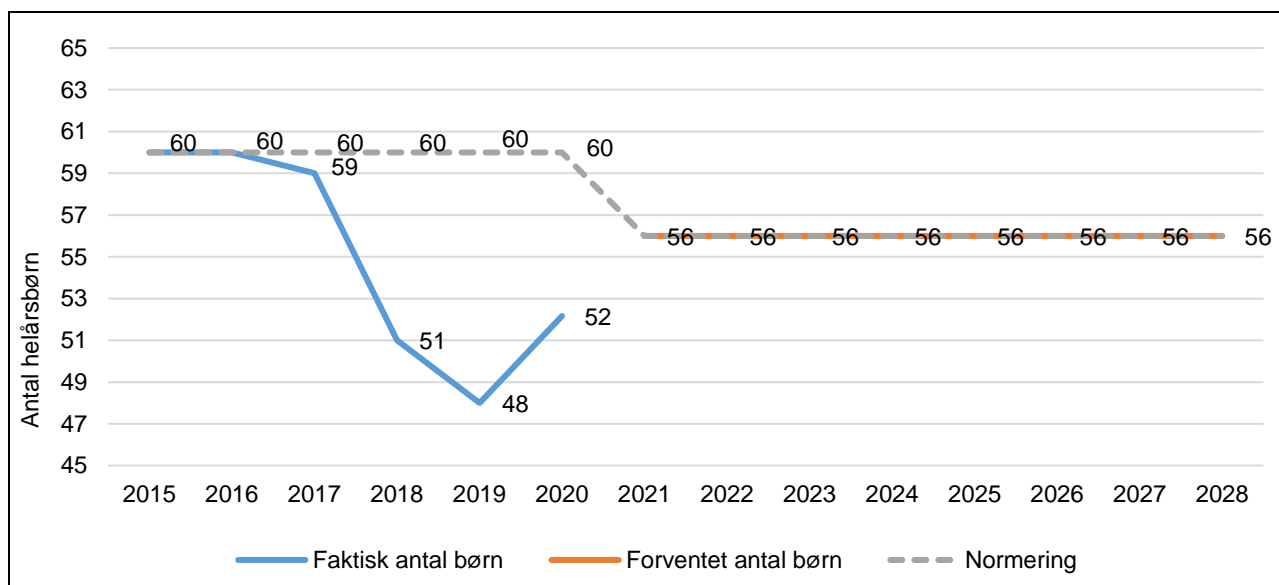

Ifølge figuren er antallet af indskrevne dagplejebørn faldet fra 60 børn i 2015 til 52 børn i 2020. Det ses i figuren, at normeringen af dagplejepladser i 2020 var på 8 flere pladser, end der var indskrevet børn i dagpleje. Dagplejenormeringen var lig med det faktiske antal indskrevne børn i 2015 og 2016. Fra 2017 til 2020 har dagplejenormeringen været højere end det faktiske antal

indskrevne børn. Forskellen var størst i 2019, hvor der var normeret 12 flere pladser end der var indskrevne børn. Denne forskel blev mindsket i 2020, antallet af faktiske dagplejebørn steg til 52.

### 3.3. Børnehavepladser (3-6-årige)

Figur 5 nedenfor viser det normerede antal børnehavepladser, det faktiske antal indskrevne børn i perioden 2015-2020 og det forventede antal indskrevne børn i perioden 2021-2028. Den grå linje i figuren markerer det normerede antal børnehavepladser frem til 2021<sup>4</sup>. Den blå linje i figuren viser det faktiske antal børnehavebørn i de foregående år, mens den orange linje viser det antal børn, der forventes at ville benytte kommunens børnehavetilbud fremover.

**Figur 5. Antal normerede børnehavepladser og antallet af faktiske og forventede børnehavebørn i Ishøj Kommunes dagtilbud**

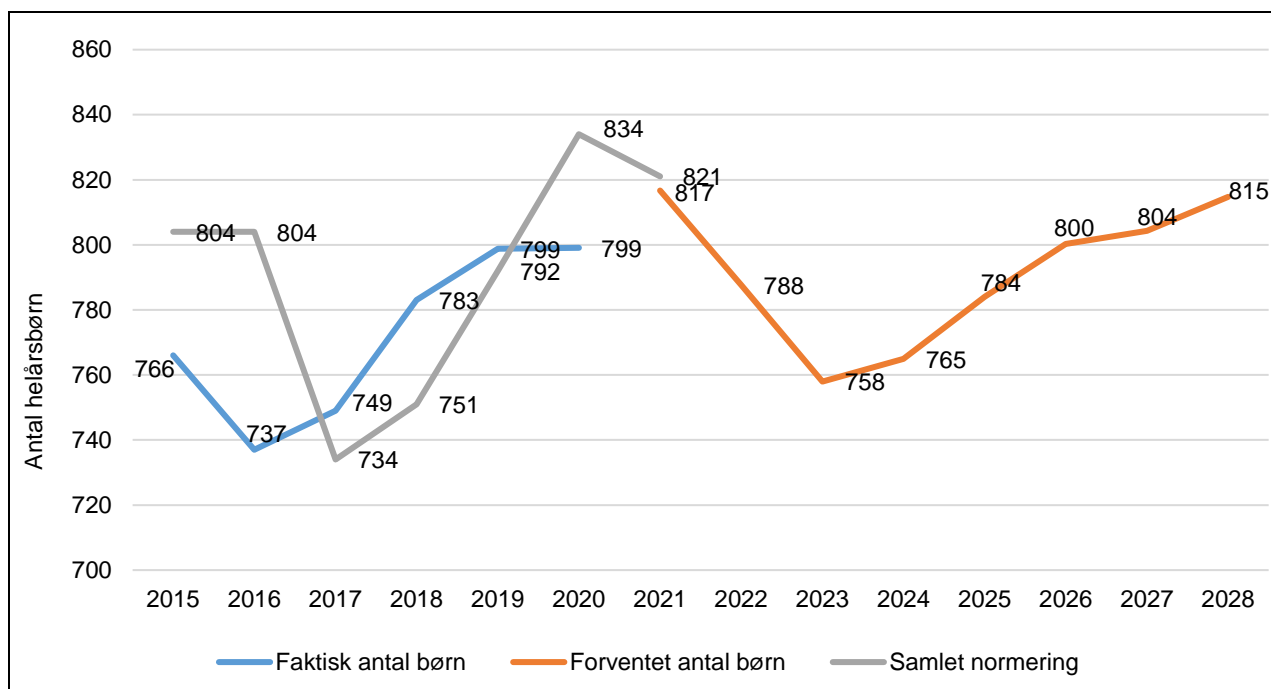

Det fremgår af figuren, at der i 2015, 2016 og 2020 var normeret flere børnehavepladser, end der var faktisk indskrevne børnehavebørn, mens der i 2017, 2018 og 2019 var der normeret færre børnehavepladser, end der var børnehavebørn. Det normerede og faktiske antal børnehavebørn var tættest i 2019, hvor der kun var normeret syv færre børn end der var faktisk indskrevne børn.

Ifølge prognosen er der normeret fire flere børnehavebørn i 2021, end der kommer til at være faktisk indskrevne børn. I 2028 forventes antallet af børnehavebørn at være næsten lig med antallet af børnehavepladser i 2021, da det forventes at falde med to børn fra 817 børnehavebørn i

<sup>4</sup> Normeringen af børnehavepladser er inklusiv 12 specialbørnehavepladser i Piletræet.



2021 til 815 i 2028. Antallet af børnehavebørn forventes at falde fra 817 børnehavebørn i 2021 til 758 børnehavebørn i 2023, hvorefter antallet af børnehavebørn forventes at stige med 57 børnehavebørn frem til 2028.

### 3.4. Dagpleje-, vuggestue og børnehavepladser samlet (0-6-årige)

Figur 6 nedenfor viser det samlede antal normerede 0-6-års dagtilbudspladser, det faktiske antal indskrevne børn i perioden 2015-2020, og det forventede antal indskrevne børn i perioden 2021-2028. Den grå linje markerer normeringen frem til 2021. Den blå linje viser det faktiske antal børn i de forudgående år, mens den orange linje viser det antal børn, der forventes at benytte dagpleje-, vuggestue- og børnehavetilbud fra 2021 og frem til 2028.

**Figur 6. Antal normerede pladser og det faktuelle og forventede antal af dagpleje-, vuggestue- og børnehavebørn i Ishøj Kommunes dagtilbud**

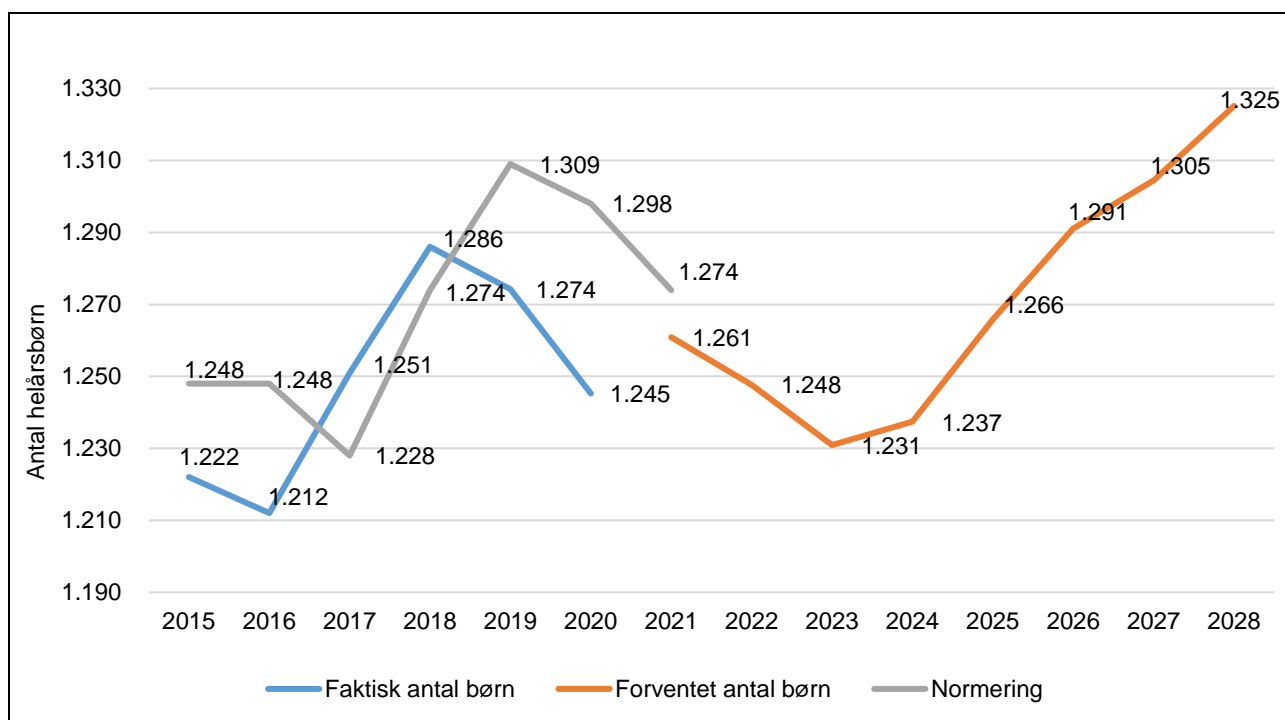

Figuren illustrerer, at antallet af indskrevne børn forventes at stige med 64 børn fra 2021 til 2028, hvilket svarer til en stigning på 5 %. Antallet af indskrevne børn forventes at falde med 30 børn fra 2021 til 2023, og derefter at stige med 94 børn fra 2023 til 2028.

Figuren viser derudover, at der var normeret flere dagtilbudspladser end der var faktisk indskrevne børn i Ishøj Kommunes dagtilbud i 2015-2016, og 2019-2020, mens normeringen var lavere i 2017 og 2018 end antallet af faktisk indskrevne børn. I 2020 var der normeret 53 flere dagtilbudspladser, end der var indskrevne børn i kommunens dagtilbud.

### 3.4.1. Den budgetterede normering og børneenheder

Som beskrevet i indledningen fastlægges institutionernes børnenormering årligt i forbindelse med budgetlægningen på baggrund af dagtilbudsprognosen.

Med undtagelse af dagplejen er samtlige dagtilbud i Ishøj Kommune integrerede 0-6-års institutioner. Dette skaber fleksibilitet i pladsudnyttelsen mellem vuggestue- og børnehavepladser. Udgiftsmæssigt er en vuggestueplads dog dyrere end en børnehaveplads. I 2021 svarer en vuggestueplads til 1,83 gange udgiften for en børnehaveplads. Forskellen er et udtryk for, at vuggestuebørn kræver flere ressourcer end børnehavebørn. Omregnet svarer en børnehaveplads således til 1 enhed, mens en vuggestueplads svarer til 1,83 enheder. Flexibiliteten i de integrerede institutioner giver derfor mulighed for at indskrive børn i forhold til en omregnet enhedsnormering.

### 3.5. Fremtidige behov for dagtilbudspladser

I dette afsnit præsenteres institutionernes maksimale kapacitet i forhold til det forventede behov for dagtilbudspladser fra 2021 til 2028. Tabel 1 nedenfor viser behovet for ekstra vuggestue- og børnehavepladser fra 2021 til 2028 sammenlignet med daginstitutionernes nuværende maksimale kapacitet. Bemærk, at dagplejen ikke er medregnet.

**Tabel 1: Kapacitetsopgørelse samt behov for ekstra vuggestue- og børnehavepladser, 2021-2028**

	Vuggestuepladser	Børnehavepladser	I alt
<b>Eksisterende institutioners maks. kapacitet</b>	<b>452</b>	<b>807</b>	<b>1.259</b>
	Behov for ekstra vuggestuepladser	Behov for ekstra børnehavepladser	Behov for ekstra pladser i alt
<b>2021</b>	-64	10	-54
<b>2022</b>	-48	-19	-67
<b>2023</b>	-35	-49	-84
<b>2024</b>	-36	-42	-78
<b>2025</b>	-26	-23	-49
<b>2026</b>	-17	-7	-24
<b>2027</b>	-8	-3	-10
<b>2028</b>	2	8	10

Af tabellen fremgår det, at der forventes at være et overskud af vuggestuepladser, bortset fra i 2028, hvor der forventes at mangle to pladser. I børnehaverne forventes der at være en mangel på 10 og 8 pladser i 2021 og 2028, og et overskud af pladser i alle årene indimellem. Samlet for vuggestue- og børnehavepladser forventes der et overskud af dagtilbudspladser i alle årene bortset fra 2028, hvor der forventes at mangle 10 dagtilbudspladser. Overskuddet af pladser forventes at stige fra 2021 til 2023, hvorefter det forventes at falde hver år frem til 2027.

Det betyder, at der fra 2021 til og med 2027 ikke vil være behov for at etablere flere dagtilbudspladser, da institutionernes nuværende maksimale kapacitet kan rumme det stigende behov for dagtilbudspladser.

## 4. Analyse af anvendelsesmønstre

Det følgende kapitel indeholder en række oplysninger om anvendelsesmønstrene for de indskrevne børn i dagtilbud, herunder alderssammensætning, grænsekrydsere, ind- og udmeldelser mv. Anvendelsesmønstrene ligger sammen med kommunens befolkningsprognose til grund for beregningerne i prognoseafsnittet, med undtagelse af, at dagtilbudsprognosen anvender dækningsgraderne for 2019 i stedet for 2020, som nævnt i indledningen.

### 4.1. Forholdet mellem normering og det faktiske antal indskrevne børn i de enkelte dagtilbud

Et centralt redskab til planlægning og økonomistyring i de enkelte dagtilbud er forholdet mellem normeringen og det faktiske antal indskrevne børn. Dagtilbuddenes budgetter reguleres i forbindelse med indskrivning af flere eller færre børn i forhold til dagtilbuddenes normering. Har et dagtilbud flere børn end normeringen, bliver der tilført midler. Har et dagtilbud færre børn end normeringen, bliver der tilsvarende trukket et beløb fra institutionens budget. Reguleringen af midler sker på baggrund af antallet af børneenheder (se afsnit 3.3.1.), og foretages en gang årligt ved afslutning af regnskabsåret. Dagtilbuddene kan løbende følge udviklingen i ProKap, som er det it-system, der styrer reguleringen.

Nedenstående figur 7 viser forholdet mellem det samlede antal indskrevne børn og det samlede normerede antal børn for de enkelte dagtilbud i kommunen i perioden 2016-2020. Dermed viser figuren også hvilke dagtilbud, der er blevet reguleret op, og hvilke der er blevet reguleret ned i deres budgetter. Når det faktiske antal indskrevne helårsbørn i et dagtilbud svarer til det normerede antal børn, står der 100 % i feltet. Når der står under 100 %, betyder det, at der har været færre indskrevne børn end normeringen i dagtilbuddet det pågældende år, dvs. at der har været underbelægning. Omvendt betyder en højere procentsats end 100, at der har været overbelægning. Underbelægning er markeret med rød farveskala, mens overbelægning er markeret med grøn farveskala.

**Figur 7. Forholdet mellem normering og faktisk antal indskrevne vuggestue- og børnehavebørn**

	Faktiske/normerede vuggestue- og børnehavebørn					Farveskala
	2016	2017	2018	2019	2020	
Bøgely	94%	103%	101%	98%	98%	75-79%
Elverhøj	100%	102%	103%	104%	93%	80-84%
Femkanten	97%	100%	98%	92%	79%	85-89%
Firkløveren	101%	101%	102%	104%	102%	90-94%
Piletræet	92%	108%	99%	97%	98%	95-99%
Regnbuen	96%	100%	101%	98%	99%	100%
Troldebo	99%	106%	103%	104%	102%	101-104%
Trækronerne	99%	102%	103%	104%	102%	105-109%
Tvillingehuset	97%	106%	104%	104%	103%	110-114%
Ørnebo	97%	105%	105%	106%	100%	115-119%
<b>Gennemsnit</b>	<b>97%</b>	<b>103%</b>	<b>102%</b>	<b>101%</b>	<b>98%</b>	120-124%
						125-150%

Det fremgår af ovenstående figur 8, at det faktiske antal indskrevne børn i de fleste af dagtilbuddene har været tæt på normeringen alle årene. Der er en mindre tendens til underbelægning i 2016 og 2020, og til overbelægning i den mellemliggende periode. I 2019 og 2020 er Femkanten den institution med den mest udprægede underbelægning.

Figur 8 nedenfor viser forholdet mellem dagtilbuddenes normering af vuggestuebørn og det faktiske antal indskrevne vuggestuebørn i kommunen i perioden 2016-2020.

**Figur 8. Forholdet mellem normering og faktisk antal indskrevne vuggestuebørn**

	Faktiske/normerede vuggestuebørn					Farveskala
	2016	2017	2018	2019	2020	
Bøgely	122%	99%	97%	95%	103%	75-79%
Elverhøj	112%	101%	101%	104%	111%	80-84%
Femkanten	113%	121%	85%	78%	90%	85-89%
Firkløveren	106%	94%	99%	90%	104%	90-94%
Piletræet	108%	111%	89%	76%	83%	95-99%
Regnbuen	102%	101%	103%	95%	99%	100%
Troldebo	102%	100%	99%	92%	103%	101-104%
Trækronerne	101%	103%	102%	98%	96%	105-109%
Tvillingehuset	106%	100%	101%	95%	101%	110-114%
Ørnebo	117%	97%	97%	97%	103%	115-119%
<b>Gennemsnit</b>	<b>108%</b>	<b>102%</b>	<b>98%</b>	<b>92%</b>	<b>99%</b>	120-124%
						125-150%

Figuren illustrerer, at der er en tendens til underbelægning på vuggestueområdet i perioden 2018-2020. Modsat var der en tendens til overbelægning i 2016 og 2017, mest udpræget i 2016. 2020 er det år, hvor antallet af vuggestuebørn er tættest på normeringen i 2020. I 2019 og 2020 er Piletræet den institution med den mest udprægede underbelægning.

Nedenstående figur 9 viser forholdet mellem dagtilbuddenes normering af børnehavebørn og det faktiske antal indskrevne børnehavebørn i kommunen i perioden 2016-2020.

**Figur 9. Forholdet mellem normering og faktisk antal indskrevne børnehavebørn**

	Faktiske/normerede børnehavebørn					Farveskala
	2016	2017	2018	2019	2020	
Bøgely	84%	105%	103%	100%	95%	75-79%
Elverhøj	92%	102%	104%	104%	84%	80-84%
Femkanten	89%	89%	105%	101%	75%	85-89%
Firkløveren	98%	105%	104%	112%	101%	90-94%
Piletræet	86%	107%	104%	109%	104%	95-99%
Regnbuen	93%	99%	100%	100%	99%	100%
Troldebo	97%	110%	106%	113%	101%	101-104%
Trækronerne	98%	102%	103%	108%	106%	105-109%
Tvillingehuset	93%	111%	105%	110%	104%	110-114%
Ørnebo	87%	110%	111%	111%	98%	115-119%
<b>Gennemsnit</b>	<b>92%</b>	<b>104%</b>	<b>104%</b>	<b>106%</b>	<b>97%</b>	120-124%
						125-150%

Det fremgår af figuren, at der er en tendens til overbelægning i perioden 2017-2019, og underbelægning i 2016 og 2020. I 2020 svarede det gennemsnitlige antal børnehavebørn til 97 % af normeringen, men dette procenttal dækker over større differencer mellem antal faktiske børnehavebørn og normeringen i flere af institutionerne, særligt Femkanten og Elverhøj.

## 4.2. Alderssammensætningen i dagtilbuddene

Denne del af rapporten præsenterer antal børn i dagtilbuddene i Ishøj Kommune fordelt på alder. Tabel 2 nedenfor viser fordelingen af 0-6-årige i kommunens dagtilbud i 2020. Aldersfordelingen i de forskellige dagtilbud i 2020 er et udtryk for et generelt mønster, som ikke varierer meget fra år til år<sup>5</sup>.

**Tabel 2. Alderssammensætningen for de 0-6-årige i Ishøj Kommunes dagtilbud, 2020**

Aldersgrupper	0-årige	1-årige	2-årige	3-årige	4-årige	5-årige	6-årige	I alt
	Aldersgruppernes andel af det samlede antal børn i hhv. dagpleje, vuggestue og børnehave							
	<b>Antal børn</b>							
<b>Dagpleje</b>	52	10%	47%	43%				100%
<b>Vuggestue</b>	394	6%	46%	48%				100%
<b>Børnehave</b>	799		1%	34%	36%	26%	2%	100%

Det fremgår af tabellen, at andelen af 0-årige indmeldt i dagpleje og vuggestue er væsentlig mindre end andelen af 1- og 2-årige. Det skyldes, at de fleste børn først starter i dagpleje og vuggestue, når de er omkring 9-11 måneder. Tilsvarende gælder for de børn, der går fra børnehave til sfo1 den 1. april i det år, de starter i skole. De optager således kun en børnehaveplads i de tre første måneder af året. Dermed tæller de kun for en lille andel af det samlede antal helårsbørn i børnehaven.

Hvis et barn fylder 6 år efter den 1. april, vil det allerede være startet i sfo1 som 5-årig. Det er årsagen til, at andelen af 5-årige i børnehaven ikke er lige så stor som andelen af 3- eller 4-årige. For de 6-årige gælder det, at der er enkelte børn, som får udsat undervisningspligten. Dermed starter de et år senere i sfo1 og skole, og stopper således først i børnehaven som 6-årige.

Det er nogle af årsagerne til, at befolkningsprognosens forudsigtelse af antallet af 0-6-årige ikke kan stå alene som indikator for behovet for pladser i kommunens dagtilbud.

Ifølge Ishøj Kommunes visiteringsregler starter børnene i børnehaven, når de er mellem 2 år og 9 måneder og 3 år. Langt de fleste børn starter i børnehaven den første dag i den måned, hvor de fylder 3 år. Af og til er der børn, der starter i børnehaven allerede, når de er 2 år og 9 måneder. Dette er årsagen til, at 1 % af børnehavebørnene i 2020 var 2 år gamle.

<sup>5</sup> Antallet af børn indskrevet i dagpleje har dog været lavere end det plejer siden 2018, hvilket skyldes mangel på dagplejepersonale.

#### 4.2.1. Indmeldelsesmønster

Figur 11 nedenfor viser det indmeldelsesmønster, som prognosen benytter til at beregne dækningsgraden for vuggestue- og dagplejebørn<sup>6</sup>, dvs. hvor stor en procentdel af en given årgang, som forventes at ville benytte et dagtilbud. Indmeldelsesmønstret varierer ikke mærkbart fra år til år, og afspejler dermed et generelt mønster. Dog var der færre indmeldelser i 2020 (656 indmeldelser), end der var i både 2019 (706 indmeldelser) og 2018 (685 indmeldelser). Det lavere antal indmeldelser i 2020 kan være påvirket af effekterne af coronavirus. Dette illustrerer hvorfor denne dagtilbudsprognose benytter dækningsgraderne fra 2019 i stedet for 2020 til at beregne det forventede antal indskrevne børn i dagtilbud i fremtiden.

Figur 10. Antallet af indmeldelser i vuggestue og dagpleje fordelt på alder, 2020

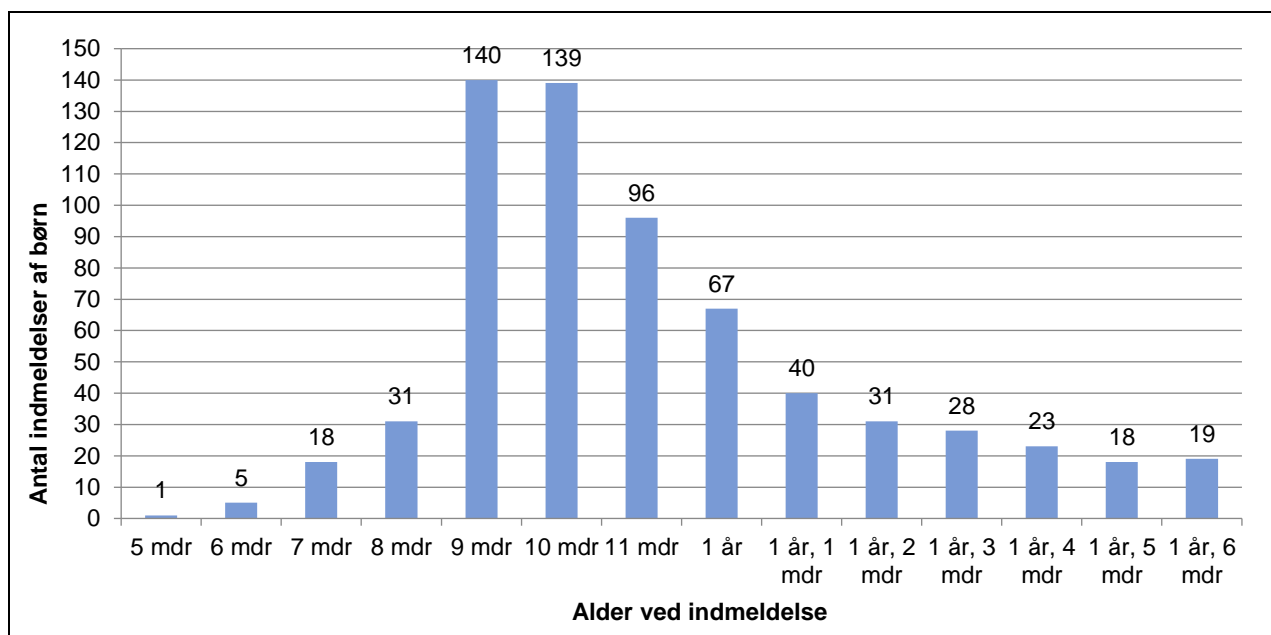

Ovenstående figur viser, at indmeldelse i vuggestue og dagpleje primært sker, når barnet er mellem 9 og 11 måneder. Det fremgår også, at enkelte børn meldes ind allerede fra de er 5-6 måneder gamle. Efter børnene fylder 1 år er der et dalende antal indmeldelser.

#### 4.2.2. Udmeldelsesmønster

Figur 12 på næste side viser udmeldelsesmønstret blandt børnehavebørn i alderen 5 år og opefter<sup>7</sup>. Ligesom indmeldelsesmønstret vist i figur 11 ovenfor, afspejler dette års udmeldelsesmønster en generel tendens hvert år. Der var ikke markant flere udmeldelser i 2020 (288 udmeldel-

<sup>6</sup> Figuren viser hvor gamle de børn, der har været indskrevet i enten vuggestue eller dagpleje i 2020 var, da de blev meldt ind, uanset året for indmeldelse. Børn som bliver indmeldt i vuggestue og dagpleje efter 1½ års alderen er ikke vist i denne figur, da de typisk vil være udtryk for et skift fra den ene vuggestue eller dagpleje til den anden frem for reel indmeldelsesalder.

<sup>7</sup> Tallene dækker alle udmeldelser fra 5 år og opefter i perioden 1. januar til 31. december 2020. Børn som stopper i børnehave før 5-årsalderen er ikke vist i denne figur, da de ikke viser overgangen til sfo1 og skole, men typisk vil være et udtryk for et skift til en anden børnehave.

ser), end der var i 2019 (284 udmeldelser), på trods af effekterne af coronavirus. Dog var der en del flere udmeldelser end der var i 2018 (hvor der var 273 udmeldelser).

**Figur 11. Fordelingen af udmeldelser fra børnehave fordelt på alder, 2020**

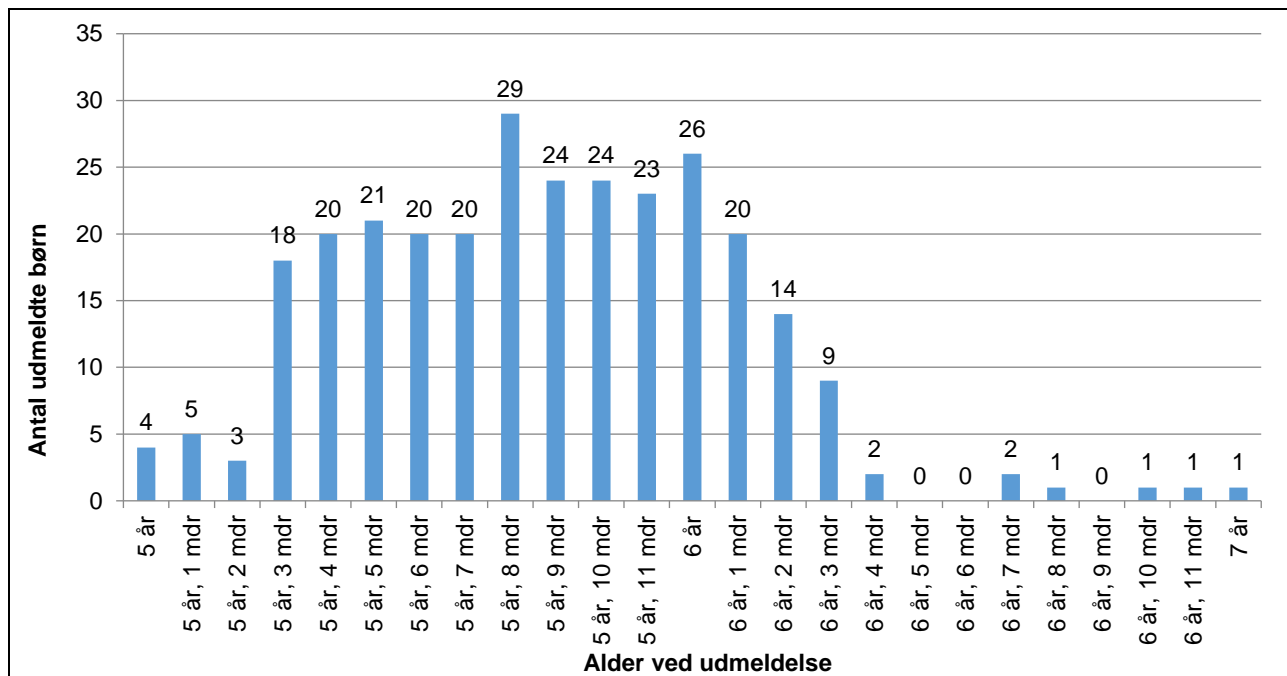

Det fremgår af figuren, at størstedelen af børnene bliver meldt ud i 5-årsalderen, hvilket falder naturligt sammen med sfo-start. En mindre del af børnene når at fylde 6 år i årets første måneder, inden de overgår til sfo1 den 1. april. En meget lille del af børnene får udsat undervisningspligten og fortsætter i børnehave et ekstra år, inden de begynder i sfo1 og skole.

Dertil kommer en lille gruppe børn fra specialbørnehave, der typisk går i børnehave frem til starten af august, hvorfor de når at blive et par måneder ældre inden udmeldelse. Det samme gælder for enkelte privatskolebørn, der først starter sfo1 ved skolestart, hvis privatskolen først tilbyder sfo fra dette tidspunkt.

### 4.3. Grænsekrydsere

Størstedelen af børnene i 0-6-årsalderen, der er indmeldt i et dagtilbud i Ishøj Kommune, er bosiddende i kommunen. En mindre gruppe børn fra andre kommuner er indskrevet i Ishøj Kommunes dagtilbud, ligesom en gruppe af Ishøj Kommunes børn er indskrevet i dagtilbud i andre kommuner, herunder private institutioner<sup>8</sup>. Disse børn kaldes grænsekrydsere.

Figur 13 på næste side viser antallet af grænsekrydsere sammenholdt med det samlede antal indmeldte børn i 2020 i Ishøj Kommunes dagtilbud.

<sup>8</sup> Til gruppen af grænsekrydsere ud af Ishøj Kommune er anbragte børn samt børn, som er indmeldt i en privat pasningsordning (i eller uden for Ishøj Kommune) talt med. Af de børn, der er indmeldt i en privat pasningsordning, er det dog kun en meget lille andel, som er indmeldt privat pasningsordning i Ishøj Kommune.

Figur 12. Fordelingen af grænsekrydsere, 2020

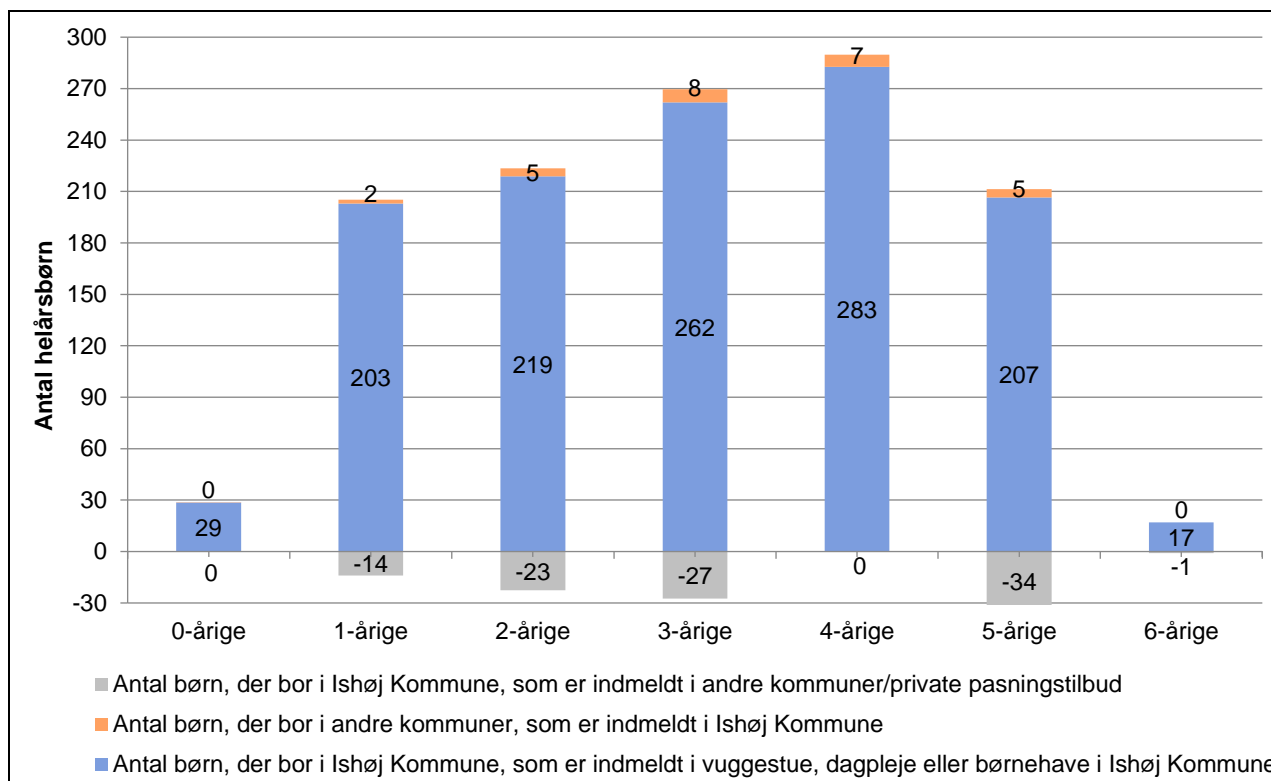

Ifølge figuren var der flere børn bosiddende i Ishøj Kommune, som var indskrevet i dagtilbud i andre kommuner/private pasningstilbud, end der var børn fra andre kommuner indskrevet i dagtilbud i Ishøj Kommune i 2020. Det gjaldt især for 5-årige børn, hvor 34 helårsbørn bosiddende i Ishøj Kommune var indskrevet i dagtilbud i andre kommuner/private pasningstilbud, mens 5 børn boede i andre kommuner og var indskrevet i dagtilbud i Ishøj Kommune. Det lave antal 6-årige i figuren skyldes, at langt de fleste børn i denne alder er overgået til skole og/eller sfo 1.

I 2020 var der i alt 99 helårsbørn bosiddende i Ishøj Kommune, som var indmeldt i andre kommuner/private pasningstilbud; 37 helårsbørn i alderen 0-2 år og 62 helårsbørn i alderen 3-6 år. Sammenlignet var der 27 helårsbørn i Ishøj Kommune, som var indskrevet i et dagtilbud i andre kommuner/private pasningstilbud.

Tabel 3 nedenfor viser udviklingen i andelen af børn i henholdsvis 0-2- og 3-6-årsalderen, som var indmeldt i dagtilbud i en anden kommune/privat pasningstilbud i perioden 2015 til 2020.

**Tabel 3. Andel børn, der bor i Ishøj og som er indmeldt i et dagtilbud i en anden kommune eller i et privat pasningstilbud**

	År 2015	År 2016	År 2017	År 2018	År 2019	År 2020
<b>0-2-årige</b>	5,7%	6,4%	7,1%	7,4%	8,8%	7,5%
<b>3-6-årige</b>	7,3%	7,2%	6,7%	6,3%	7,1%	7,6%
<b>0-6-årige i alt</b>	6,7%	6,9%	6,9%	6,7%	7,7%	7,5%

*Note: Andelen af børn, der er indmeldt i et dagtilbud i en anden kommune, er beregnet ud fra alle børn bosiddende i Ishøj i pågældende aldersgruppe, der gik i et dagtilbud i eller uden for Ishøj det pågældende år.*



Det ses i tabellen, at procentdelen af børn i 0-2-års alderen, som er indmeldt i et dagtilbud i en anden kommune/privat pasningstilbud, er steget år for år, fra 5,7 % i 2015 til 8,8 % i 2019, hvorefter den er faldet til 7,5 % i 2020. For de 3-6-årige er andelen faldet fra 7,3 % i 2015 til 6,3 % i 2018, hvorefter den er steget til 7,6 % i 2020. Selvom der har været en større stigning i procentdelen af de 0-2-årige der er grænsekrydsere ud af Ishøj Kommune, er antallet af 3-6-årige grænsekrydsere ud af Ishøj Kommune større end antallet af 0-2-årige i alle årene (jf. figur 14 og 15 nedenfor).

Figur 14 nedenfor viser udviklingen i differencen mellem 0-2-årige grænsekrydsere ind og ud af Ishøj Kommune fra år 2015 til 2020. De blå søjler viser antallet af helårsbørn, bosiddende i andre kommuner, der er indmeldt i 0-2-års dagtilbud i Ishøj kommune, mens de orange søjler viser antallet af helårsbørn, bosiddende i Ishøj, der er indmeldt i dagtilbud i andre kommuner/private pasningstilbud.

**Figur 13. Differencen mellem 0-2-årige grænsekrydsere ind og ud af Ishøj Kommune, 2015-2020**

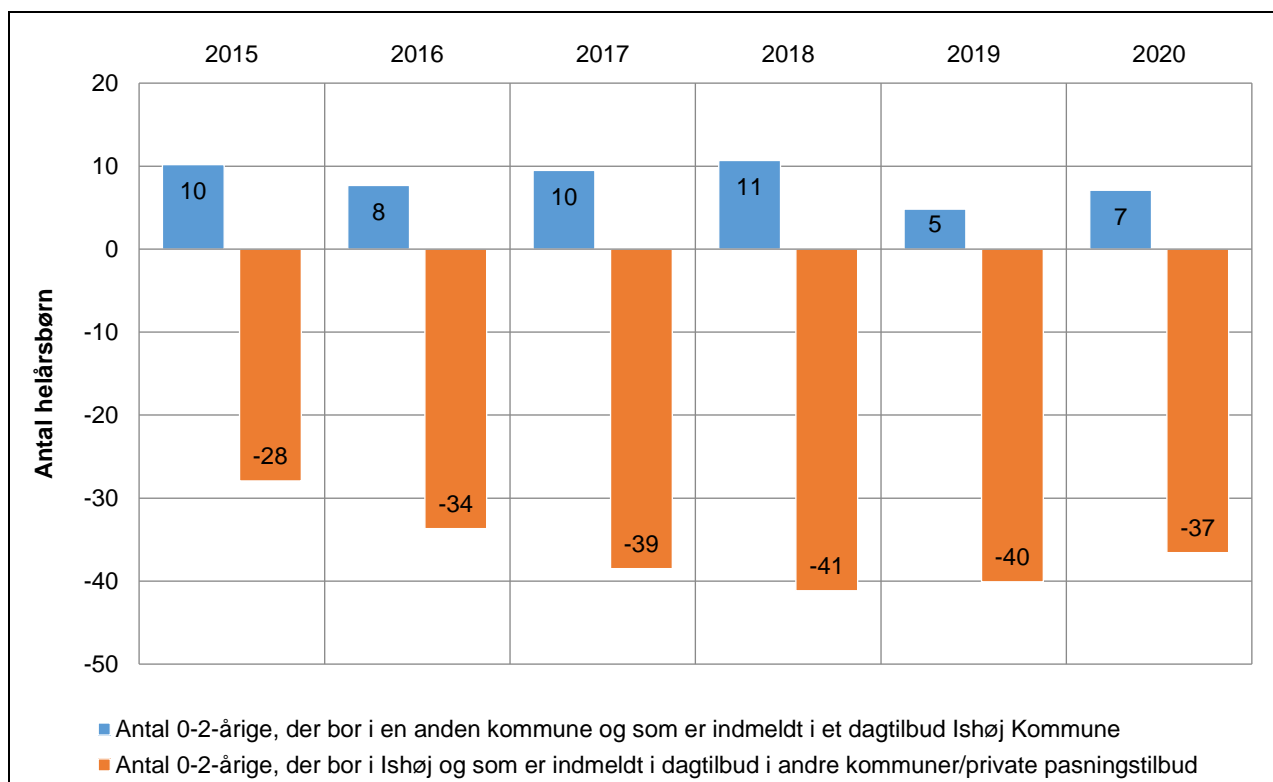

Det ses af ovenstående figur, at antallet af 0-2-årige grænsekrydsere ud af Ishøj Kommune har været større end antallet af grænsekrydsere ind i kommunen i alle årene. Antallet af 0-2-årige fra andre kommuner, som er indmeldt i Ishøj Kommune, har ikke ændret sig radikalt fra 2015-2020, hvor det største antal har været 11 i 2018, og det mindste antal har været 5 i 2019.

Antallet af 0-2-årige børn fra Ishøj, indmeldt i dagtilbud i andre kommuner/private pasningstilbud, er steget fra 2015 til 2018, hvorefter det er faldet let igen. Fra 2015 til 2020 har der været en stigning på 32 % i antallet af 0-2-årige børn fra Ishøj Kommune, der benytter dagtilbud i andre kommuner og private pasningstilbud.

Tabel 3 ovenfor viser en stigende andel grænsekrydsere ud af Ishøj Kommune alle årene 2015-2019, mens figur 14 viser et fald i antal grænsekrydsere ud af Ishøj Kommune fra 2018 til 2019. Dette kan forstås på baggrund af, at der har været et fald i det totale antal 0-2-årige i Ishøj Kommune, hvilket gør at det mindre antal grænsekrydsere ud af Ishøj Kommune har udgjort en større andel af det totale antal 0-2-årige.

Nedenstående figur 15 viser udviklingen i differencen mellem 3-6-årige grænsekrydsere ind og ud af Ishøj Kommune fra år 2015 til 2020. De blå søjler viser antallet af helårsbørn bosiddende i andre kommuner, der er indmeldt i 3-6-års dagtilbud i Ishøj kommune, mens de orange søjler viser antallet af helårsbørn, bosiddende i Ishøj, der er indmeldt i dagtilbud i andre kommuner/private pasningstilbud.

**Figur 14. Differencen mellem 3-6-årige grænsekrydsere ind og ud af Ishøj Kommune, 2015-2020**

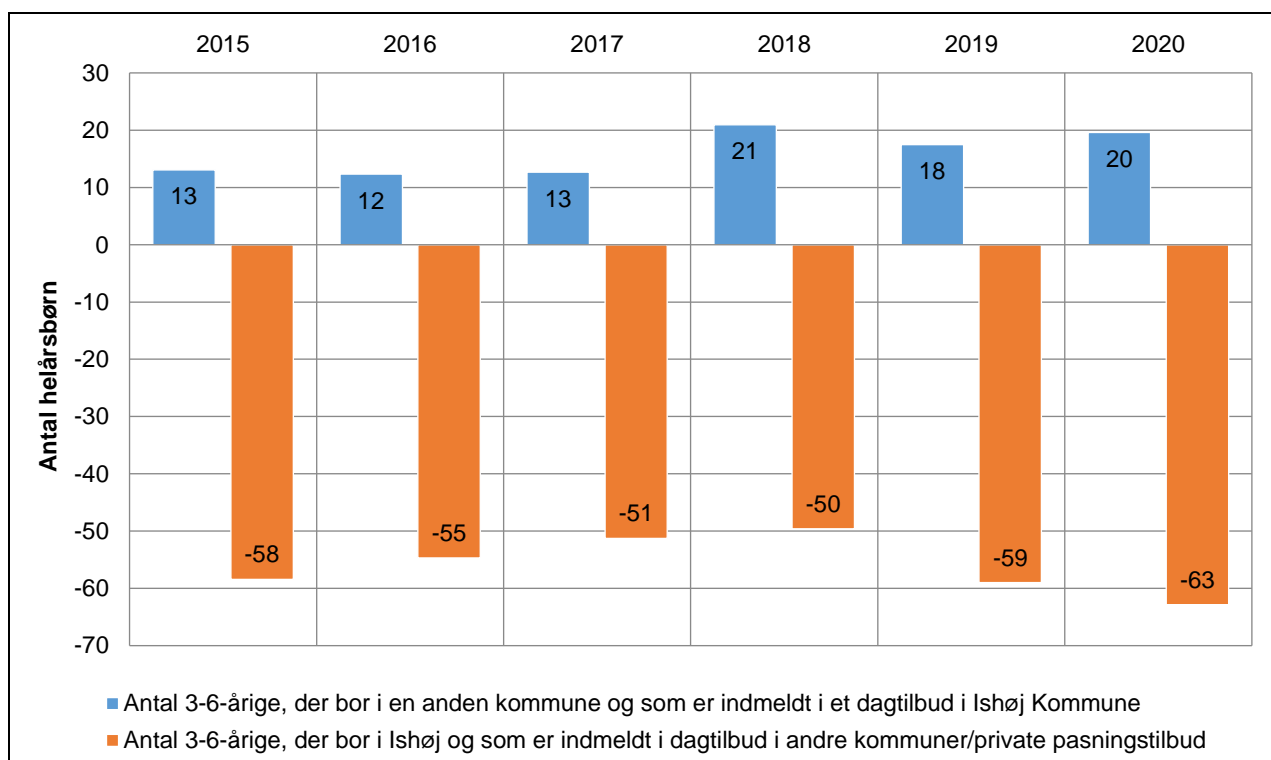

Af figuren fremgår det, at antallet af 3-6-årige børn fra andre kommuner, som er indmeldt i et dagtilbud i Ishøj Kommune, har været mellem 12 og 13 børn i 2015-2018, og mellem 18 og 21 børn i 2018-2020. Antallet af 3-6-årige børn fra Ishøj indmeldt i en anden kommune/et privat pasningstilbud har været mere ujævnt hen over årene, svingende fra 50 til 63. Fra 2018 til 2019 er antallet af børn fra Ishøj indmeldt i et dagtilbud i en anden kommune/privat pasningstilbud steget med 9 børn, hvilket svarer til en stigning på 18 %.

Figur 16 nedenfor viser det faktiske og forventede antal børn fra Ishøj Kommune, der indmeldes i dagtilbud i andre kommuner/private pasningstilbud<sup>9</sup>. De to lysere linjer fra 2015 til 2020 viser det faktiske antal 0-2-årige helårsbørn og det faktiske antal 3-6-årige helårsbørn, som er indmeldt i dagtilbud i andre kommuner/private pasningstilbud i de foregående år. De to mørkere linjer fra 2021 til 2028 viser det forventede antal 0-2-årige helårsbørn og 3-6-årige helårsbørn, som er indmeldt i dagtilbud i andre kommuner/private pasningstilbud i fremtiden<sup>10</sup>.

**Figur 15. Antallet af faktiske og forventede grænsekrydsere ud af Ishøj Kommune**

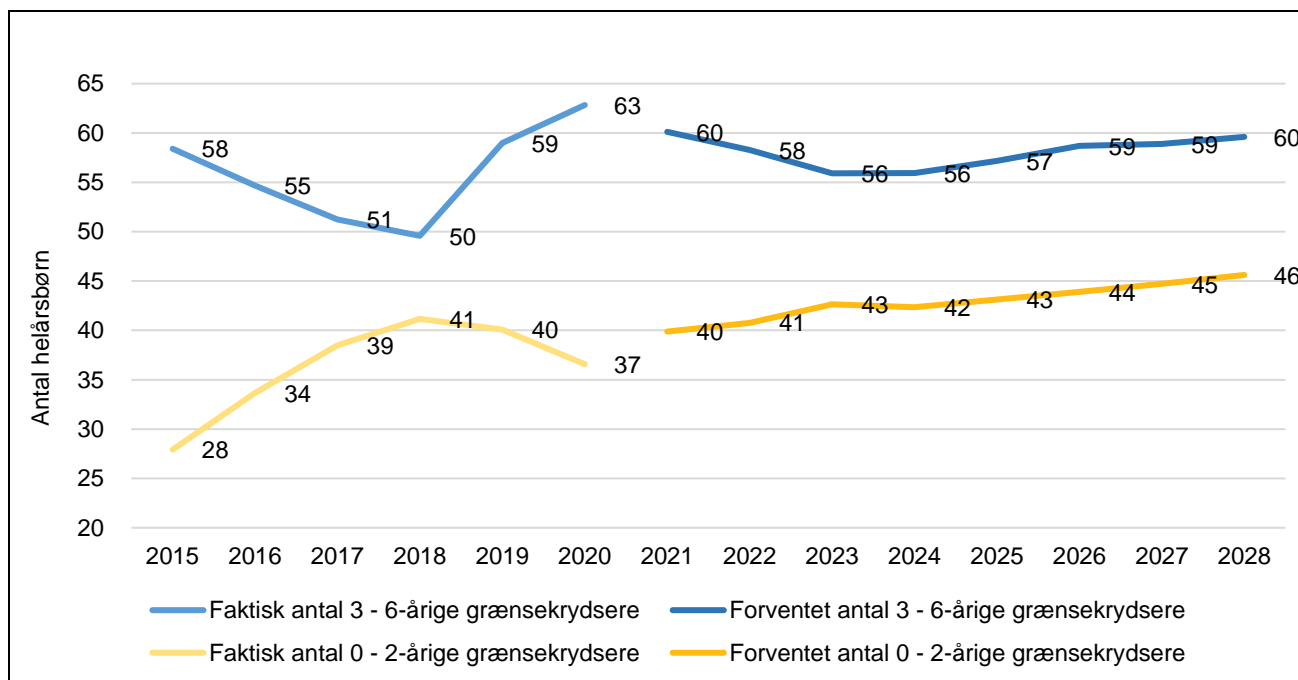

Det fremgår af figuren, at antallet af 3-6-årige helårsbørn indmeldt i dagtilbud i andre kommuner/private pasningstilbud er faldet fra 2015 til 2018, hvorefter det er steget fra 50 i 2018 til 63 i 2020. Antallet forventes at falde med syv børn fra 2020 til 2023, for derefter at stige og ende med det samme antal i 2028 som der var i 2021, hvilket er 60 børn. Antallet af 0-2-årige grænsekrydsere er steget fra 2015 til 2018, hvorefter antallet er faldet med fire børn fra 2018 til 2020. Der forventes en stigning på i alt ni børn fra 2020 til 2028.

<sup>9</sup> Til at beregne de forventede antal grænsekrydsere er anvendt dækningsgrader fra 2019 i stedet for 2020, pga. de antagede effekter af coronavirus på dækningsgraderne, som beskrevet i indledningen. Derudover anvender beregningerne det forventede forbrug af dagtilbudspladser (beregnet pba. dækningsgraderne for 2019, Befolkningsprognose 2021, og antallet af børn, der kommer fra anden kommune og som er indmeldt i Ishøj i 2020) og antallet af grænsekrydsere i 2020.

<sup>10</sup> Det forventede antal grænsekrydsere ud af kommunen er beregnet med udgangspunkt i antallet af helårsbørn fra Ishøj Kommune, der i år 2020 var indmeldt i et dagtilbud uden for kommunen/i et privat pasningstilbud, fremskrevet med det forventede antal børn i Ishøj Kommune i årene frem.

#### 4.4. Dækningsgrader

Et væsentligt element i dagtilbudsprognosens beregningsforudsætninger er dækningsgraden. Dækningsgraden er et udtryk for, hvor stor en andel af alle børn bosiddende i kommunen, der er indmeldt i dagtilbud. Dækningsgraderne for 2020 fremlægges nedenfor, selvom denne dagtilbudsprognose beregner det forventede antal vuggestue-, dagpleje- og børnehavebørn på baggrund af dækningsgraderne for 2019, grundet de antagede effekter af coronavirus på dækningsgraderne for 2020, som beskrevet i indledningen.

Figur 17 nedenfor viser dækningsgraderne for 0-6-årige dagpleje-, vuggestue- og børnehavebørn i 2020. De blå søjler viser procentdelen af børn, der er indmeldt i dagtilbud i Ishøj Kommune, mens de orange søjler viser procentdelen af børn, der er indmeldt i andre kommuner/private pasningstilbud. Figuren viser kun børn, som er bosiddende i Ishøj Kommune, og er dermed korrigeret for grænsekrydsere ind i Ishøj Kommune.

**Figur 16. Dækningsgrader for 0-6-årige bosiddende i Ishøj Kommune, 2020**

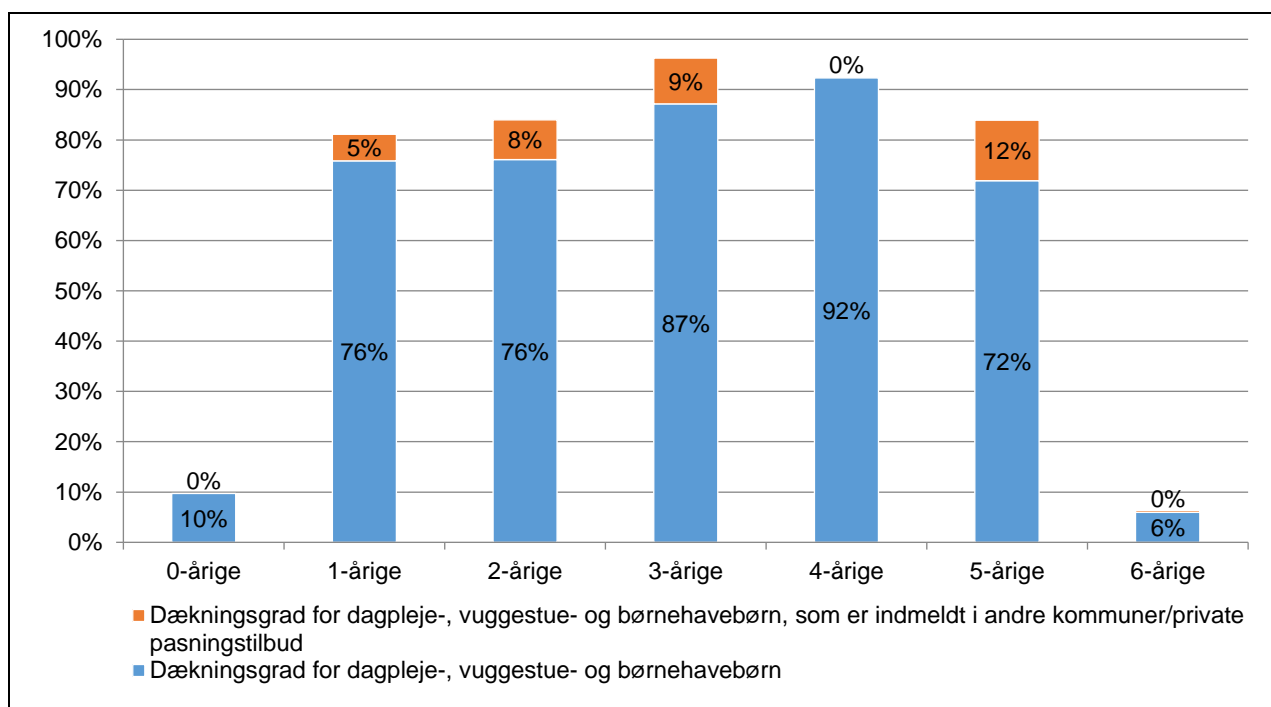

*Note: Dækningsgraden for børn, som er indmeldt i dagtilbud i andre kommuner/private pasningstilbud, skal forstås som procentandelen af børn fra Ishøj Kommune, som er indmeldt i 0-6-års dagtilbud i andre kommuner/privat pasningstilbud. Lægges man procentsatsen i de blå og orange søjler sammen, får man således en samlet procentsats for, hvor mange børn fra Ishøj Kommune, der er indmeldt i et 0-6-års dagtilbud, enten i Ishøj Kommune eller i andre kommuner.*

Figuren viser, at 10 % af Ishøj Kommunes 0-årige var indmeldt i et dagtilbud i 2020. Det hænger sammen med, at de fleste børn i Ishøj først starter i vuggestue/dagpleje, når de nærmer sig 1-årsalderen (jf. figur 11). Derudover viser figuren, at andelen af Ishøj Kommunes 1-2-årige børn var mindre end andelen af 3-4-årige børn, der gik i dagtilbud i 2020. Det kan hænge sammen med, at nogen forældre vælger at passe børnene hjemme, indtil de når børnehavealderen. Dækningsgraden for 1-årige var 81 %, mens det for 2-årige var 84 %. For 3-årige var dækningsgraden 96 %, mens den for 4-årige var 92 %. Når børnene bliver 5-6 år, udmeldes de fra børneha-

ven. De fleste børn bliver derefter indmeldt i sfo1. Den samlede dækningsgrad for børnehavebørn lå i 2020 på 84 % for de 5-årige og på 6 % for de 6-årige.

#### 4.5. Belægning i løbet af året

Dette er en beskrivelse af antallet af indskrevne børn (belægningen) i løbet af året for vuggestue- og dagplejebørn og børnehavebørn. Mens belægningen i løbet af året varierer meget for børnehavebørn, følger belægningen et mere jævnt mønster for dagpleje- og vuggestuebørn. Figur 18 nedenfor viser fordelingen af indskrevne vuggestue- og dagplejebørn i løbet af året i 2020.

Figur 17. Udviklingen i indskrevne vuggestue- og dagplejebørn hen over året, 2020

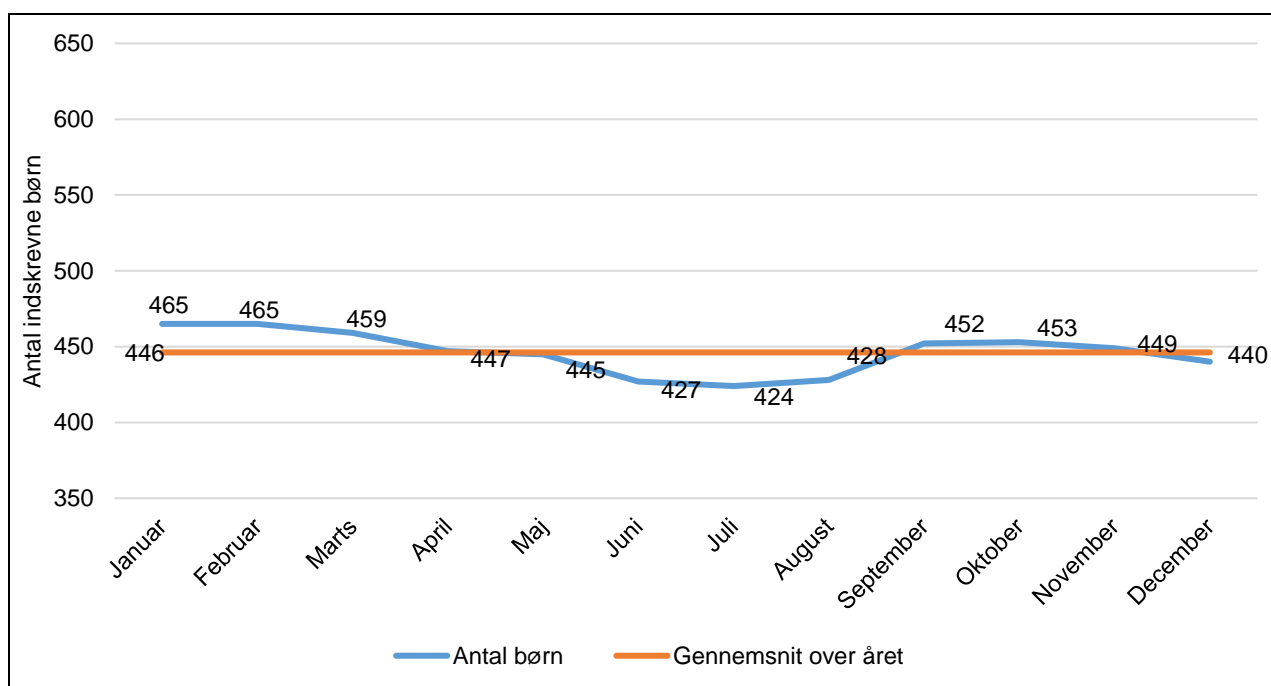

Figuren viser, at der er mellem 13 og 19 flere indskrevne børn i vuggestue og dagpleje end gennemsnittet i de tre første måneder af året. I juni til august er der færre indskrevne børn end gennemsnittet, hvor der er færrest indskrevne børn i juli måned (424 børn). I de sidste måneder af året fra september til december afviger antallet af indskrevne børn fra gennemsnittet med maks. syv børn.

Grunden til, at der ikke er større afvigelser fra gennemsnittet er, at der løbende indmeldes børn i dagpleje og vuggestue, og løbende udmeldes omkring det samme antal børn, medmindre der er store variationer i antallet af børn i de enkelte årgange, f.eks. som følge af et lavere fødselstal<sup>11</sup>.

I 2020 var gennemsnittet i løbet af året på 30 færre indskrevne børn end i 2019 og 57 færre end i

<sup>11</sup> Generelt ligger fødselstallet i Danmark lidt lavere i det første halvår frem til sommerferien end i det 2. halvår. For perioden 2009-2019 lå det gennemsnitlige fødselstal på 4.889 fødsler per måned i første halvår og 5.107 fødsler per måned i andet halvår (Gennemsnitsberegningerne er foretaget ud fra tal hentet i: [www.statistikbanken.dk](http://www.statistikbanken.dk), register FODDAG).

2018, hvilket antages at være påvirket af effekterne af coronavirus.

I figur 19 nedenfor fremgår fordelingen af indskrevne børnehavebørn hen over året i 2020<sup>12</sup>.

**Figur 18. Udviklingen i indskrevne børnehavebørn hen over året, 2020**

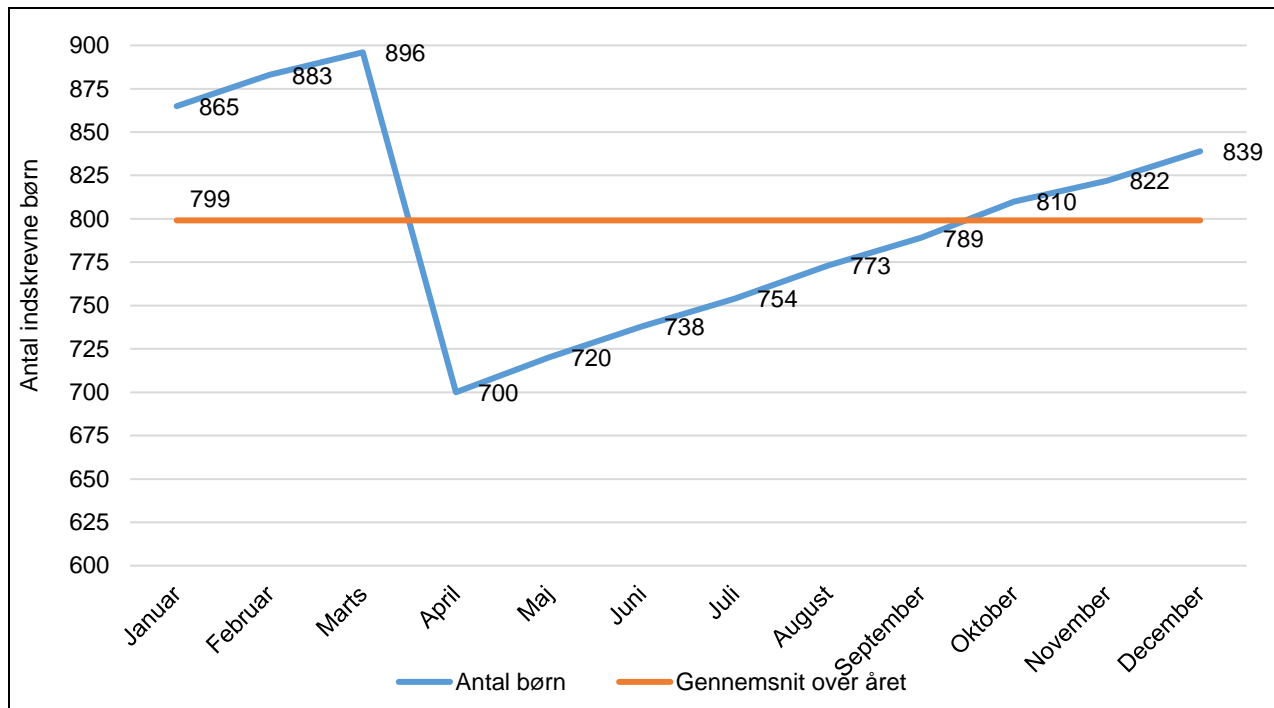

Ifølge figuren falder antallet af børnehavebørn fra marts til april, hvorefter det stiger igen. Det skyldes, at der løbende hen over året indmeldes nye børnehavebørn, mens hovedparten af udmeldelserne sker den 31. marts, når de kommende skolebørn starter i sfo1. Antallet af børnehavebørn ligger derfor konsekvent under gennemsnittet for året som helhed fra april til september. Fra oktober til d. 31. marts ligger antallet af børn over årsgennemsnittet.

I 2020 var årsgennemsnittet for antal indskrevne børnehavebørn på 16 flere børn end i 2019, hvor gennemsnittet var 783 børn. Årsgennemsnittet for indskrevne børnehavebørn er dermed ikke blevet mindre som konsekvens af effekterne af coronavirus, ligesom det er tilfældet med årsgennemsnittet for årsgennemsnittet af vuggestue- og dagplejebørn.

<sup>12</sup> Skalaerne på y-aksen (antal indskrevne helårsbørn) er i figur 18 og 19 sat til det samme interval på 300 børn, da dette gør sammenligneligheden i udsving af børn hen over året imellem de to figurer lettere.

## Bilag 1: Dagtilbudsprognosens præcision

En prognose bygger på en række forudsætninger, der antages at være opfyldt for de år, prognosen dækker. Dagtilbudsprognosens forudsætninger bygger på befolkningsprognosens forventede børnetal i de fremtidige år samt det seneste års faktuelle anvendelsesmønstre af kommunens dagtilbud og indskrivningsmønstre på tværs af kommunegrænser.

I det omfang forudsætningerne ændrer sig over tid, vil det forårsage usikkerhed i prognosens forudsigelser. Usikkerheden vokser, jo længere ud i fremtiden man bevæger sig, da risikoen for, at virkeligheden ikke afspejler prognosens forudsætninger, vokser.

Nedenstående tabel 4 viser det prognosticerede pladsbehov for 2020 fra sidste års prognose sammenholdt med det faktiske antal indskrevne børn i kommunens dagtilbud i 2020. Tabellen viser dermed hvor godt sidste års prognose ramte i forhold til det faktiske antal indskrevne børn.

**Tabel 4. Forskellen imellem faktisk og forudsagt antal børn i Ishøj Kommunes dagtilbud i 2020**

	Prognose	Faktisk	Forskel, antal børn	Forskel, procent
	Antal	Antal helårsbørn	Antal	Procent
VU og DP	456	446	-10	-2%
BH	810	799	-11	-1%
<b>I alt</b>	<b>1.266</b>	<b>1.245</b>	<b>-21</b>	<b>-2%</b>

Tabellen illustrerer, at sidste års prognose undervurderede antallet af indskrevne børn i vuggestue og dagpleje med 2 %, og antallet af indskrevne børnehavebørn med 1 %. Der var i alt 21 færre børn indskrevet i Ishøj Kommunes dagtilbud i 2020, end prognosen fra sidste år forudsagde.

Der er forskellige forhold, der kan forårsage, at prognosen ikke formår at ramme det faktiske antal indskrevne børn, f.eks.:

1. Hvis befolkningsprognosens børnetal for det pågældende år afviger fra de faktiske børnetal
2. Hvis det faktiske antal af grænsekrydsere for det pågældende år afviger fra det historiske antal, der anvendes i prognosen
3. Hvis de faktiske dækningsgrader for det pågældende år afviger fra de historiske dækningsgrader, der anvendes i prognosen

## Bilag 2: Dækningsgrader i 2020 og 2019

Nedenstående tabel 5 viser dækningsgraderne for 2020. Tabel 6 viser dækningsgraderne for 2019, som denne dagtilbudsprognose beregner det forventede antal vuggestue-, dagpleje- og børnehavebørn på baggrund af.

**Tabel 5. Dækningsgrader i Ishøj Kommunes dagtilbud i 2020**

	Dagtilbud vuggestue	Dagtilbud dagpleje	Dagtilbud børnehave	Samlet dagtilbud
0 år	8,0%	1,7%		9,7%
1 år	66,8%	9,0%		75,9%
2 år	64,6%	7,8%	3,7%	76,1%
3 år			87,2%	87,2%
4 år			92,3%	92,3%
5 år			71,9%	71,9%
6 år			6,0%	6,0%

**Tabel 6. Dækningsgrader i Ishøj Kommunes dagtilbud i 2019**

	Dagtilbud vuggestue	Dagtilbud dagpleje	Dagtilbud børnehave	Samlet dagtilbud
0 år	9,4%	1,7%		11,1%
1 år	67,9%	9,5%		77,4%
2 år	65,9%	4,8%	4,1%	74,8%
3 år			92,6%	92,6%
4 år			93,6%	93,6%
5 år			69,7%	69,7%
6 år			5,3%	5,3%

Tabellerne illustrerer, at dækningsgraderne var lavere i 2020 end 2019 blandt de 0-, 1-, 3-, og 4-årige, mens den omvendt var højere i 2020 end i 2019 blandt de 2-, 5- og 6-årige. Den største forskel i dækningsgraderne i 2020 og 2019 er blandt de 3-årige, hvor dækningsgraden var 5,4 procentpoint lavere i 2020 end i 2019.

Den samlede dækningsgrad for alle 0-6-årige var 60% i 2020 og 62% i 2019.